京城日報 夕刊 七月十二日(火) 發行所 京城府太平通一丁目 京城日報社

朝鮮總督府指定獨占發賣 アイゼル ●消毒●殺蟲●防臭●

# 農村のS.O.Sに 關係當局總動員で
## 根本救濟策を練る
### 各道内務部長、地方、産業 農務各課長を月末に招集

關を擧げて絶叫されてゐる農村問題解決の重大なる鍵となつてゐる救濟問題をはじめ、山積した重大案件の處理に關し、宇垣總督初め總督府關係局部課長は總動員の狀態で、政府の意向に基づき朝鮮獨自の立場から農民生活安定の大方針を確立すべく懸命の努力を拂つてゐるが、いよいよ半島劃期的の農業政策の根幹を決する重大會議が開かれる事となり、牛島内務局長請議の下に大體來る二十九日頃から約三日間本府に各道内務部長、地方課長、産業課長、農務課長を招集し、過般の臨時議會で懸案の七年度新規事業中の主たる農村方面の時局匡救事業が無事通過したので具體案に基づいて實行方法を練るべく決定したものである

協議要項は

△北鮮開拓
△自作農制定
△農村救濟
△産金獎勵
△朝鮮小作令
△同小作調停令
△同競馬令
△穀物檢査國營移管
△信託會社經營(半官半民)

問題等で農村救濟を根本とした施設事項である、而して本會議は併せて山梨總督時代一面一校計畫に基づく全鮮的會議以來第二回目の四年ぶりのもので、恐らくはこれが計畫に基づく完全遂行の曉は統治上百年の大計を得ることとなるべく重大使命を有するものとして成行を期待されてゐる、右の中自作農創定案の如き百三十五萬圓に上る豫算によつて、半島に創試されるもので本府關係局課に於て仙案と共に既に豫算額案の決定を急いでゐる

## 農村救濟議會 召集は八月
### 農繁期を考慮して 首相招宴の席上で言明

【東京電話】齋藤首相は十一日夜官邸における各派聯合招待會席上床次政友會顧問、若槻民政黨總裁および政黨幹部數名と懇談中來る第三次臨時議會を九月以後に召集する時は、如何に適切な救濟其他の對策を施行しても、事實上農繁期に續く冬期に入り事業を起す事が困難であり、或は明年度豫算編成に支障を來すことになるので、八月中旬頃に臨時議會を開會する目的で、目下關係各省に命じ救濟策の立案を急がせてゐるので、希望通り八月に臨時議會開會は可能と思ふ と言明した

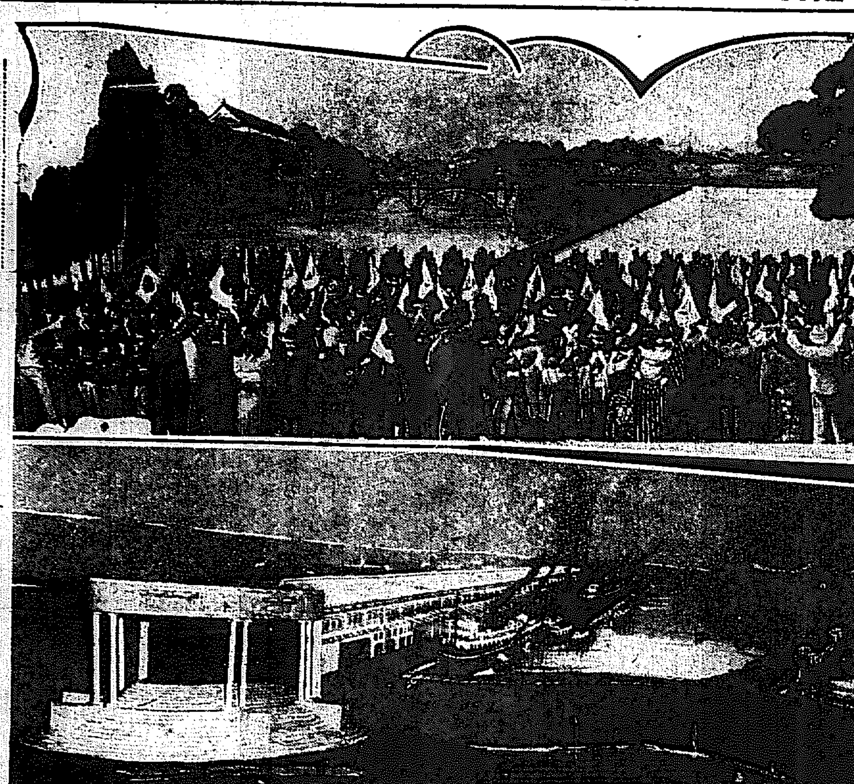

滿蒙博會場より (上)二重橋前で萬歲を叫ぶ赤子 (下)大連埠頭の光景……いづれもパノラマ

## 組閣披露の首相招宴 各派代表出席

【東京電話】齋藤首相は十一日午後六時から官邸に衆議院各派代表を招待し組閣披露の宴を兼ね懇談會を催した、出席者の主なるものは政友會床次、岡崎、川村、勝田、民政黨若槻、櫻内、小泉、松田、無産黨安部、國策研究倶樂部安達、中野その他諸氏、政府側首相以下各閣僚、主客合せて百五十名吳越同舟打寛いで食卓に着き齋藤首相より

大命を拜し組閣以來誠心誠意事に當つてゐるが、微力意の如くならず各位の御聲援を願ひたい

と挨拶を述べ、これに對し櫻原副議長來賓を代表し

國民は一日も速に時局匡救の實現を望んでゐる、政府は此の希望に副ふやう努力されたい

と述べ主客歡を盡して種々懇談し八時半散會した

## 首相に一任 總裁問題はお預け
### 拓相既定方針を棄つ

【東京電話】永井拓相は十一日午後十時官邸で梶原政務總監、河田次官、木村參與官と協議の結果梶原案に對しては十二日閣議から諾否回答がある筈だからそれまで既定方針で行くことゝし若し陸相から反對論が出た場合には更に改めて協議するが、何分本問題は政黨内部から複雜化した關係もあり、强ひて既定方針を固執して行く時は政治上重大化する虞れがあるのでその時は首相の裁決に一任するといふに決定した

## 星野氏一行 十三日夕京城通過渡滿へ

滿洲國の招聘により同國の財務に任となつて活躍を期待されてゐる大藏省營繕管財局總務部長星野直樹氏以下十三名は十三日午後七時京城通過任地滿洲に赴くことゝなつた

## 蔣公使 外相と懇談

【東京電話】十一日歸任した蔣作賓駐日支那公使は十二日午後二時外務省に内田外相を訪問、歸任の挨拶ならびに滿洲國承認問題に關する南京政府の意向を傳達し種々懇談をなした

## 溥儀氏に日本刀を贈呈して 栗原、坂東兩代議士歸東

民政黨代議士栗原彦三郎、坂東幸太郎兩氏は自作の日本刀一振を滿洲國執政溥儀氏に贈呈のため去る十日夜京城驛通過新京に向ひ無事贈呈を終へ十二日午前十時再び京

## 調査團 十五日出發か
### 海路上海に向ひ 南京には寄らぬと

【東京電話】滯京中の聯盟調査團は十五日横濱出帆の秩父丸で上海に向ふことに決定したと傳へられるが、右につき書記長アース氏は語る

再渡日がだいぶ延びたので、日本滯在期間を短縮しようとおもつてゐるがまだ決定してはゐない、從前の豫定は日本出發は七月の第二週中といふことになつてゐるので、出來るならば東京滯在を繰あげて豫定通りにしたいとおもつてゐる、上海へ行くのは海路をとる都合からであつて南京を再度訪問する意思はない十二日外相との會見には多分リットン委員長もだいぶ恢復してゐるので出席出來るとおもふ

## ブラジルに暴動勃發 各州に亘り大規模

【ブエノスアイレス十一日發電】當地に達せる報道によれば本日突如ブラジル共和國サンパウロ州に暴動勃發し、暴動はリオデジャネイロ市を中心とする各州中エスピリトサン州を除き普ねく之を支持する頗る大規模のもので、サンパウロ市駐屯の守備隊が先づ暴動の火蓋を切つた、中央政府は鎭徒鎭壓のため直に陸海軍隊を同地に急行せしめた

## 獨代表の處置を閣議承認

【ベルリン十一日發電】ドイツ内閣全閣僚は本日閣議においてローザンヌ會議におけるドイツ代表の執りたる處置を全部的に承認した

## 新興滿蒙博は國民の道標
### 演藝館から皆さんへ 松旭齋天華の挨拶

惱みも嘆きも
雲にのせて
青い大空かけめぐる

滿蒙の天地で凄慘な血のしぶきに身を染め乍ら、東洋平和の爲に、ニッポン國難打開の爲に、と、彈雨飛び散る戰ひの空や地上をかけづり廻りし姉あつて、輝く平和をもたらした、アッパレ凱旋勇士のつもりで、今宵も飛行服に身を包み、下唇をちよつとかんで、左肩をばちよつとあげて、やさら大きな瞳に手をあて、演藝館舞臺でご挨拶申上げるのは松旭齋天華

『皆さん』天華は感激で胸がふるへるのを、グッと下腹に力を入れて心から挨拶申上げるさうです

× ×

東洋の平和は確保されましたニッポンの滿蒙に於ける權益は擁護されました。だから我々は、もう暴風的な不況が我々を死線へ押しやると嘆く事を止めませう。昼工商の何れもが、あらゆる階級、あらゆる職業が苦悶にあへぐから、我々は生活苦の種にさいなまれすぎると、自暴自棄の叫びをあげることを止めませう。何故なら、もうかうした苦しい經濟難もとより思想難、政黨の國難を打開してくれる資源が滿蒙には限りなくあつて、滿蒙の資源は我々が開發してくれるのを待つてゐるからです

× ×

さうです、國難打開はたゞ滿蒙の資源を開發する事によつて初めて可能なのです。かゝる際に、かゝる資源を展覽して我々の將來の道しるべを知らさうとする意義ある滿蒙博覽會場で、懷しい皆さんに改めてお目見得する事が出來るのを思ふ時、何んだか天華は全身が身震ひする程の感激と歡喜に心が戰くのを何うする事も出來ません。意氣に感ずると云ふ若者のあの心地さなのです、皆樣にお目にかゝれるのも、もう後數日です

× ×

天華は雨の郷愁を前にこんな風な『あいさつ狀』を寄せてゐます。ふたあけの晩にはさぞや日本をたゝへる熱彈を演ずることでせう(寫眞は天華)

## 新興滿蒙博覽會
### 滿蒙の實體認識と半島の産業向上へ
### 二十一日より 府内訓練院で
本社主催

## 匪賊討伐も 今年中には目鼻がつく
### 眞崎次長車中で語る

【東京電話】滿洲視察中であつた眞崎參謀次長は十一日午後九時二十分東京驛着列車で歸京したが、車中で參謀總長宮殿下に御報告申上げた後でなければ何ことも語れぬと前提して左の如く語つた

滿洲の實情に對しては出發前に色々の說も聞いたが、實際に見た滿洲は自分の想像や期待と大差はなかつた、僕としては決して悲觀せぬと同時に樂觀をなすことの危險も感じてゐる、滿洲問題の解決は今後にある、之が實行のためには全滿洲國民が一つに固まることが絶對必要だ、滿洲國正式承認促進は滿洲國官人の一致した希望だし、四頭政治の統一も早い方がよいと言つてゐる、滿洲の匪賊は學良の指導や援助に依つて仲々執拗だ、殊に之から高粱の繁茂期に入るので討伐には一層骨が折れやうが然し本年中には何とか目鼻がつくことゝ思ふ、新京では執政溥儀氏に會つたが氏は理想的主君だ、三千萬民衆の信賴は誠に當然である、茲に聞き捨てならぬのは關東軍の軍規風紀云々する者のあることである、今日の關東軍の軍規は實に嚴正である、之に對して彼是批評する人があつたらその人は滿洲に來て見るがよい、僕は實際第一線部隊の實情を見て泣いて來たのだ

## 義勇軍第廿六路 我軍に歸順
### 但し日本軍は考慮中

【錦州十一日發電】熱河省内に在る學良の系統軍第二十六路は我錦州部隊に代表を派し歸順を申込んで來たが、歸順理由としては右代表の述べる處を總合するに

一、滿洲國は各國より正式に承認せらるゝ見込あり
二、日本軍は滿洲より絶對に撤退する見込みなきこと
三、日本軍の討伐は迅速にして特に飛行機機關銃には抵抗出來ぬ
四、國際聯盟が支那を見放したこと
五、我國官の幹部に對し甚だしく不滿であること
六、郷里に歸り家業に就きたい

右に就き我錦州部隊では對策考究中である

## 宇垣總督 海雲台に一泊し 十二日朝内地へ

【釜山特電】十一日夕慶州より海雲臺溫泉に到着した宇垣總督夫妻は、安井秘書官夫妻その他隨員を帶同して海雲臺に一泊、同夜は渡邊知事、松下、孫、佐藤各部長並に大島釜山府尹に各夫人を招いて晩餐、松の聲に耽り夏の夜の涼味を滿喫しつゝ晩餐を摂つた、十二日午前十時十分釜山着、連絡船德壽丸に乘船、船中にて香椎源太郎氏よりの東海南部線の工事促進及び朝鮮米の内地移入制限問題に關する陳情を聽取し、官民の盛んなる見送りを受けて出帆した

## 局部長會議

定例本府局部長會議は十二日午前十時より第三會議室において開催した

## 救濟五相會議 具體的審議に入る
### 十二日午後首相官邸で

【東京電話】農村及中小商工業者救濟に關する五相會議は十二日臨時閣議直後、午後一時半より首相官邸に開催、高橋藏相ならびに鳩山文相、山本内相、三土遞相、後藤農相、中島商相及び柴田書記官長、堀切法制局長官出席、各相より具體案を提示說明し、之に基づき具體的審議に入つた

## 國民政府が正式に援助
### 東北義勇軍等に 毎月十二萬元を補助

【南京十日發電】張學良は國民政府に對し東北義勇軍の物質的援助を求めてゐたが、今回國民政府は義勇軍、救國軍、自衛軍に對し毎月四萬元宛計十二萬元の補助をなすに決定、救國軍代表張某が本日第一回分を國民政府から受取つた、南京側では滿洲事件が日支直接交涉に依つて解決せぬ以上長期に亘り毎月右金額を支給して東北兵匪の滿洲擾亂行爲を援助することになつた

## 栃内海軍大將 十二日逝去

【盛岡電報】海軍大將栃内曾次郎氏は腦溢血症のため盛岡市岩手病院に入院加療中であつたが十二日午前一時三十分終に逝去した、享年六十七

## 體育向上の答申案可決
### 朝鮮教育會總會

【咸興特電】第十回朝鮮教育會總會第二日十二日は午前八時開會、前日に引續き各道提出議案審議中にして、市村京城師範校長の『歐洲最近教育の趨勢』と題する講演あり、前日委員附託となつた總督府諮問案(初等學校の體育向上に關する件)に對する答申案を採擇可決した後、諸式を擧げ、午後は興南朝鮮窒素工場を視察し、午後五時から咸興武德館における咸興府の招待宴に臨んだ

## 木藤視學官 腦溢血で靜養中

【咸興特電】教育會總會のため咸興滯在中の本府視學官木藤重德氏は過勞のためか十二日午前十時頃腦溢血を起し靜養中である

### 會

◇時局講演會 京城府黄金町四丁目青年團では十二日午後八時半から黄金町四丁目總代木村德吉氏宅に於て時局講演會を催すことゝなつた、講師は青年團長前田少將である

◇水防打合せ 朝鮮の雨期を控へて京城龍山の水防計畫打合せは本日午前九時道内務部長、府尹、外關係各課長、龍山署長、憲兵隊長、漢江所長を龍山署樓上に於て種々打合せを行つた

### 人

◇竹田時太郎氏(京城憲兵隊長)十二日安東方面へ視察
◇岡島勝氏(新朝鮮事務官)十二日朝九時四十分入城備前屋へ
◇荒井泰治氏(前全北知事)退官挨拶のため十二日朝十時發東上
◇碓井商工局商工課長 滿洲國及び關東州に出張中のところ來る十七日歸任の豫定
◇法師紫孝太氏(奉天領事)本省より歸任の途、夫人同伴十二日朝入城朝鮮ホテルへ
◇加藤敬三郎氏(鮮銀總裁)十五日東上の豫定
◇田淵勲氏(東拓理事)十三日夜東上の豫定

### 團體

▲岡山醫大生一行十五名 十二日夕七時入城
▲水原高農林學校生十三名 十五日水原發金剛山へ
▲南鮮旅行倶樂部滿蒙班主催内地觀察團廿名 十六日釜山發内地へ
▲東京外國語學校師範科觀察團一行十二名十六日釜山上陸同夜入城
▲仙台第二高等女學校師範見學旅行團十四名 十七日朝釜山上陸同夜入城

### あすの天氣(13)

豫報 曇一時晴

京城は九州南海上から朝鮮に擴がり滿洲北部には低い所がある、一般に曇つて小雨がある、明日は時々不定である

| | |
|---|---|
| 十一日午後 | [illegible] |
| 十二日正午 | [illegible] |

### 滿干時表(十三日)

| | 午前 | 午後 |
|---|---|---|
| 滿潮 | [illegible] | [illegible] |
| 干潮 | [illegible] | [illegible] |

二重奏の美容と治療
ユキワリミン
一番新しい療法
ニキビに顔劑
ニキビは普通の薬では取れません

お化粧の時、外出の折、一番氣になりやすいものはお顔のニキビです ◇ ニキビは皮膚面やかましいものと思つたら間違ひです、皮脂腺といふ脂肪を分泌する小さな孔が塞がつて化膿菌が炎症を起したものですから刺戟性の化粧水や普通の藥位では治らぬものです。どうしても皮下深く滲み込んで殺菌するものでなければなりません ◇ それにはボール劑(目に見ぬ微細な粒子にして劑の浴液)の效用に越した方法はありません。ボール劑はズンズン滲み込む性質の強い殺菌力を持つてゐますからどんな頑性なニキビでも少しも跡を殘さずにキレイに解消して終ひます ◇ 朝夕の洗顔後に用ひると効果はハッキリ判つてニキビが消えるばかりでなく皮膚の新陳代謝を促進しますから見違へる程色白く健美を増します。◇ ボール錫の藥名がユキワリミンであります。ユキワリミンこそ手輕に治療をし乍ら美容を兼ねた合理劑です。これからの日ヤケ、吹出物の多い人、虫にさゝれた時、等く重寶なユキワリミンです。

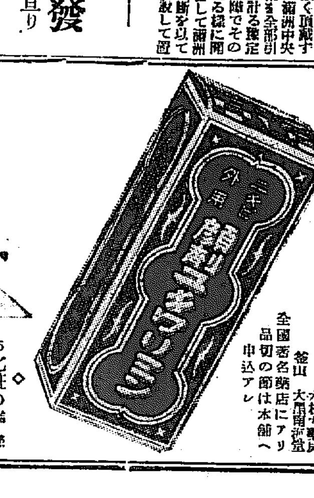


定價 五十錢 一圓 二圓
本舗 東京市芝區高輪北町三三 原澤水銀研究所 電話高輪三九七一番 振替東京八〇五二番
代理店 京城 新井大藥房 木村大藥房 釜山 大黒屋商店
全國著名藥店にアリ 品切の節は本舗へ申込アレ

# 滿洲兵を手當中 高橋看護兵の戰死
## 殘虐な匪賊に襲はれ

【奉天發電】奉天守備隊は目下滿洲國公安隊と協力して奉海線東方地區附近の大刀會匪を討伐中だが、九日午前十時奉天守備隊二等看護兵高橋志四郎（宮城縣志田郡敷玉村）は滿洲國公安隊員が日射病にて道に倒れたるを手當中、十數名より成る大刀會匪の襲擊を受け、衆寡敵せず右件部に賊彈を受け名譽の戰死を遂げた、滿洲國內匪賊討伐に日滿兩國軍警の協力を要する時日本二等看護兵の戰死は滿洲國側から深甚の同情と感謝を受けてゐる

# 田中枝隊 馬軍前衛を擊破
## 大荒溝附近の激戰

【奉天十一日發電】馬占山軍を包圍するため呼蘭より東進した田中枝隊は八日午前一時半より呼蘭の東方二十五キロの大荒溝附近に堅固な陣地を占領せる馬占山軍の第一線部隊約五百を攻擊、激戰一時間後全線的打擊を與へ九日朝更に前進した、この戰鬪で我軍は戰死十數名、負傷四十名を出した

# 馬占山に 愈よ總攻擊
## 空陸から猛攻擊 我軍も死傷多し

海倫來電によれば宇都宮部隊兩角少佐の自動車追擊部隊は八日午後四時呼蘭を出發し、巴彥に向つて馬占山軍を猛追擊し同六時ごろ大方鐵附近で馬軍約一千名と交戰、敵は多數に力を得て午後十二時に至るも退却せず約八時間にわたり頑強に抵抗した我飛行機○○隊はこの戰鬪に參加し空陸相應して攻擊し敵を西東廠方面に擊退した、我が軍の戰死者十名負傷四十名を出し敵は戰場に死體二百を遺棄して逃走した、この戰鬪の結果、馬占山が指揮してゐること判明し、馬は松花江岸に出で南滿方面に總退却せんとしてゐるらしく我部隊は松花江の一般○○を禁止し九日朝來日滿兩軍は相呼應して總攻擊をなしつゝあり目下馬軍を追擊中

## 逃げ廻る 馬占山

奉天來電によれば馬占山は十一日巴彥の東北方面四十キロの東興鎭附近の山林中にあること確實で、これに從ふ兵力は約二千と云はれてゐる

# 綏中を平定歸還
## 賊軍は仲間割れ

錦州來電によると、綏中北方地區に出動した鈴木部隊は概ねその目的を達し十日綏中に歸還した他の一部隊は八、九兩日北沈北方及び西方地區を掃蕩し十日北沈南方地區の掃匪を行ひ歸還したが、最近朝陽南方地區の反湯玉麟派の民衆自由軍と朝陽にある熱河軍との安撫やぶれ熱河軍は兵備を整へつゝある、安撫破壞の原因は租金輕減問題にあると

てゐる、在木蘭の○○隊の通報によれば、馬賊は木里蘭川の上流河谿を經て鳳山鎭（通河西北方七十キロ）に逃亡すると云はれてゐるが、連日降雨のため我飛行隊の行動極めて困難である

## 徐寶珍歸順

奉天來電によれば徐寶珍は九日程志遠に對し電話を以て小泉枝隊と衝突したのは全く誤解にもとづくものであると人を派してこれが調停方を程志遠に申し込んで來たので、程志遠もまた徐の下に人をつかはし『いづれ近いうちに再び君の根據地である納河に歸還せしめてやるから默つてやるから小泉枝隊に謝罪したらよい』と申し、かくして同方面における徐寶珍の態度は全く無抵抗となり我軍に歸順方を暗に示してゐるので、同方面一帶は近く平穩に歸するものと見られてゐる

## 李鍵公妃殿下 けふ御着帶式

【東京電話】李鍵公妃誠子殿下には御懷姙九ヶ月にわたらせられるので、十二日午前十時澁谷の御殿において坂田助產婦沼野御用取扱等の御介添へのもとにめでたき御着帶式を行はせられた、兩殿下には同日午後六時から御殿に李王同妃兩殿下、李鍝公殿下、妃殿下御里方の松平夫妻、廣橋伯夫妻、宗伯夫妻等をお招きのうへ御內宴を催させられる

わが陸戰隊 ◇◇ わが社滿蒙博へ特に海軍省から出品する上海で陸戰隊活動の狀況

## 故西村少佐 十二日に葬儀

故陸軍少佐野砲第二六聯隊西村勇太郎氏の葬儀は十三日午後四時東本願寺で執行された

## 弱い男の 自殺未遂

府內中林洞一八七番地鞄職人張明來（二〇）は十日午後十時三十分自宅で苛性ソーダを呑み苦悶中附近の人が發見、附近の高避病院に收容したが生命は危篤、原因は妻が生活不如意から黃金町某內地人宅に自宅から通勤女中奉公してゐたが、最近妻が夫張との同棲に嫌氣がさし家に寄りつかず不和で、二、三日前も妻と口論し別れ話を持ちかけられ遂に厭世この擧に出たものと判つた

# 希望を乘せて 學生機來る
## 蔚山に安着 一時廿五分京城へ

滿洲國への空の靑年使節として大空を飛翔して來る學生聯盟の川上新太郎君操縱、日代飛行士同乘の早大機フイアット、山內保二君操縱、佐藤飛行士同乘の明大機R三型兩機は、十二日午前十時十分太刀洗を出發、絕好の飛行日和に兩機は勇み立ち一路蔚山に向つた、かくて早大機は午後零時三十一分蔚山着、これより十七分遲れて同時四十八分明大機が到着、小憩の上、同二時二十五分蔚山發京城に向つた

### 平壤では休憩

【平壤電話】わが學生聯盟飛行機は十二日午前十時太刀洗發京城へ向つた、京城で一泊の上十三日午前十時平壤へ飛來し、休憩の上奉天へ向ふと

# 檢非違使 「空を飛ぶ」
## 汝矣島サーベルで賑ふ

◇十三道の警察部長サンは會議の無事終了にやつと肩の荷を下したが、空からモダン京城をゆるく見物したいと言ふので航空輸送會社の好意によつて旅客機に乘る事となり、十二日朝米田中保安、立田警務兩課長、伊藤事務官等と一行は賑やかに汝矣島飛行場に繰込ん

◇晴れ渡つた空へ、再乘やら始乘やら、靑くなつたり、來日ぶりを發揮したりすつかり子供の樣な御機嫌で夏の感慨を空から滿喫した

# 某氏召喚で 贈收賄摘發か
## 本町署の證據固め

土木談合事件にからむ贈收賄事件の確證をつかむため本町署の司法係では目下各方面に活躍し內査の步を進めて居るが、十二日朝櫻井町方面から某組合長某氏を召喚し目下林刑事が嚴重な取調べをなしてゐる、某氏の陳述如何によつてはさきに口を割つたと傳へられてゐる一流土木業者の自白とゝもに急展開して贈收賄事件が表面化されるものとして重大視されてゐる

### 平壤から出頭

【平壤特電】平壤の土木請負業者のうち三氏は十一日夜平壤驛發列車で、平壤署刑事附添の下に京城へ向つたが、京城における土木談合事件に關係ある模樣である

## 道樂者の 面當自殺未遂

府內峴底洞四五番地黃氏の甥金徳（二〇）はかねて黃氏の目をかすめて金錢を浪費してゐたが、十日午前現金十三圓、時計其他物品を竊取して費消せんとする所を發見され、くその不心得を黃氏に叱責されて自暴になり、黃氏への面當に苛性ソーダをのみ自殺をはかり、苦悶してゐるのを家人が發見赤十字病院にかつぎ込み應急手當を施したが生命危篤

# わが社滿蒙博
# 支那側が使つた 滿鐵線爆破證據
## 得難い貴重な資料 陸軍から特に出品

尺支那排日軍の戰火山上に爆發して今次事變の火蓋を切るに至つた滿鐵柳條溝附近石區滿鐵線の爆破現場に他支那軍が爆破に使用した爆彈及器材等の今次事變における重大資料をわが滿蒙博に出品し、何んとかして、これを一般民衆の觀覽に供せんと旬日來わが社はこれが特別出品方を陸軍省に依賴してゐたが、陸軍省は遂に我社の要求をいれ特別出品を許可することとなり、近く一兩日中に陸軍省より朝鮮軍司令部を通じて我社に出品されることとなつた、この貴重な資料は今次事變の直接原因となつたものでさきに開催された各地の滿洲に關する博覽會でこれが出品を見なかつたが、遂に許可ならずに終つたもので我社はここにその完全なる貴重な資料の生々しき現物を一般民衆の觀覽に供することとなつたわけでこれが展覽は單に滿洲事變の動因を想起するばかりでなく、見る人をしてそゞろに滿洲事變に對する注意を喚起せしめるであらうと信ずる

## 兒玉參謀長 會場を下見

兒玉軍參謀長は十二日午後二時我社の滿蒙博を參觀、開場近きに迫つた會場の全面裝を眺め、全鮮から蒐集した六千餘點の參考品を始め、コドモの國、ベビーゴルフ、防空防毒展覽パノラマと次々參謀長の熱心な參觀振り約一時間に亘り懇に參觀をした

## お上りさん 專門に詐欺
### 本町署の捕物

京城に憧れて入城するお上りさんを巧にあざむき金品を詐取・騙取する事件が最近頻發となつたが本町署刑事部長は過般太平通り二丁目の某御料理屋において咸南北靑郡北靑面南里五八番地居申某

# 我が選手連 漸く本式の練習
## 一同非常な元氣

【ロサンゼルス十一日發電】長途の疲れも略ぼ除かれ荷片付も濟み土地にも漸く馴れた日本オリムピック選手は十一日より本式に練習に精を出し初めた

◇水上選手は當分午前九時から十時半まで午後は三時から四時半までの二回プール使用時刻を割當てられ猛烈の練習に勵み初練習の時よりは匪ずつと調子が出て來たと喜んでゐる

◇水上總督田畑政治氏は敵情視察のため十二日飛行機でシンシナチに赴き十三日より十六日まで同所で催されるアメリカの水上豫選大會を見て十八日歸つて來ることになつた

◇陸上選手はサンピドロハイスクールの提供の同校運動場が設備よく使用に堪へぬことを發見、一時大いに困つたが、サンピドロ市當局が特に厚意を寄せて十一日午前一杯に大馬力で修理を完了してくれひに大いに感激してゐる

# 我馬術選手 拍手を浴びる
## 國際的な整列行進

【ロサンゼルス十日發電】オリムピック大會馬術競技選手團たるリヴィエラではリヴイエラカントリー倶樂部が毎日曜ポロ競技を行つてゐるが、此ポロ競技を開始する前に到着のオリムピック馬術參加の日本・フランス・スエーデン・オランダの馬術選手が整列行進を行つて觀衆を喜ばしてゐる、今日の日曜も此行進が行はれ觀衆數萬に達し盛況であつた、殊に日本選手は嚴肅たる行進振りを見せ監督遊佐大佐は選手を一人々々紹介し盛んな拍手を受けた

# 石井漠一行 大邱で公演
## 十四日夜公會堂で

鮮滿地方を巡業して各地に大好評を博した石井漠舞踊團一行は內地への歸還、大邱市民の熱烈なる希望により十四日午後七時半から本社支局後援の下に大邱公會堂において新作舞踊發表會を行ふことになつた、プログラムは左の通り決定して新作舞踊の發表として期待されてゐる

▲一部 一、胡桃割の組曲（チャイコウスキー曲）Aプロローグ（序曲）B兵隊人形の行進曲CトレパックDアラビアE支那の人形Fお菓子の人形G蘆笛の踊H花の圓舞曲

▲二部 カムマ（ドウビュッシー曲）番外ガヴオット（トーマス曲）3影（ショパン曲）4火の巫女の踊5ナイトさん（佐々紅華曲）6現代的感想（石井五郎曲）

▲三部 7哀愁の印度8戀のミンストレル9黑い踊10ダンスオングロアズ番外鬼のダンス11囚はれたる人21ハンガリアン狂想曲（リスト曲）

（寫眞は石井漠）

# 談合事件で 左官屋から陳情

一段落を告げたと思はれた土木談合事件の餘波が左官業、建具、硝子業の生活を脅かすものとして同業組合長外五百十名及尾島京城建具組合長外三百三名連署の陳情書を牛島內務局長、大村鐵道局長、山本遞信局長、松本京畿道知事、井上京城府尹、千葉朝鮮軍司令部主計監宛提出した陳情の要領は

今回の不詳事件により從來指定の請負業者が事件に連座せるため既定の規劃事業の進行、豫定に不安を感じ工事の遲延を來してゐる狀態であるが、組主或は支配人が一時不在になるとも、多數の代人があり何等工事の進捗に支障を來すものでないから此點を諒承され一族の生活の爲にも格別の儀慨を切望すると言ふものである

# 愈よ十七日 鮮銀コート
## 中央豫選を開く 全鮮庭球選手權大會

半島庭球の年中行事の一つとして又朝鮮軟式庭球のバロメーターとして一大權威をもつ本社主催の全鮮庭球選手權は、來る八月中旬十三道より選ばれた選士を一堂に集めて覇を競ふこととなつたが、既に各地豫選の大部分は濟みその決定せるものは西鮮代表郡、甲斐組、湖南代表岩本、李組、北鮮代表干、李組、國境代表高、李組、忠南代表江崎、小木曾組であるが、中央豫選を來る十七日（日曜）午前九時から朝鮮銀行コートにて擧行することに決定、準備を進めてゐるが既に京城庭球聯盟を中心とした選手の參加申込みがあり、當日の中央豫選會は大接戰が豫想されてゐる、尚參加希望者は十四日までに至急本社宛申込まれたし

## 五ツの子供 過つて自殺
### 仲々の重態

親の不注意から五ツになる子供が誤つて自殺しかけた話―府內和泉町一九番地千石俊二女君運（五つ）は十日午後七時五十分無心に自宅で遊ぶ中水を求めて炊事場におもむき洗濯用に溶かして放置してゐた苛性ソーダを過つてのみ苦悶をはじめ家人が發見大騷ぎして附近の松田醫院に入院應急手當を加へたが仲々の重態で生命は旦夕の如くなつてゐる

## 京仁線で 貨物車脫線
### 間もなく復舊

【仁川】十二日午前七時五十六分京城發貨物列車（四四一號）が上仁川驛を發して間もなく目下工事中の花平里踏切のカーブを徐行中十六輛連結、十輛目の貨車が脫線した、驛員の努力により一時間後には復舊したがこれが爲午前八時の仁川發四〇六列車は運轉中止となつた原因は工事のため地盤が緩んでゐたのと急カーブの爲

## 詐欺暴行の モヒ患者
### 田舍者を欺く

【仁川】田舍出の無智な人妻を欺き辱しめたモヒ患者がある、黃海道延白郡生れ朴容淳（二六）は三日忠南唐津から府內牛角里の知人を訪ねて來た金氏（二）が支那町で道に迷つて居るのを發見するや、價か十錢の支那パンで同女の歡心を買ひ言葉巧に彼の友人府內牛角里陳龍岩宅に誘ひ込み彼女を辱しめた上、身體の丈夫になる注射をしてやるから金を貸せとて同女の所持金七十九錢と衣類數點をめかせて得た八圓計八圓七十九錢の一部でモヒ注射液を購入、前科者と共に注射を行ひ、殘金は全部酒食に費して居たのを入質した衣類から足がついて八日仁川署員に捕はれた、餘罪ある見込みで仁川署で取調べを受けて居る


贈り物には 萬人向器物を 目下特賣中 正札より壹割引 本町二丁目 石川物產商會

ぢ ▼―余快者の福音! 痔瘻脫肛ドンナ惡性ぢも 七日根治確實 自宅治療秘訣及無料說明 知恵方私方へ 山城國田邊局區內大住二元 玉華園分店

滿員御禮
去る六日弊館を開館致しました處連日大入滿員の盛況を呈し有難く厚く御禮を申上げると共に尚今後一層の御引立を御願ひ申上ます
京城本町三（新聞館隣） ウヅマキ會館 電話本局一五四七番

國產 毛生液ペトロールハツン

防毒・產制に 三個十錢 サンキユー・スキン 藥店ニアリ 大和ゴム

內科 外科 小兒科 京城府若草町（西本願寺別院前） 河野醫院 電話本局六七五番

朝鮮名物 蒜靈（サンレイ） 無臭ニンニク糖 滋養强壯精力增進 殺菌力絕大保健料の大王 慢性胃腸淋疾及婦人病 呼吸器病老弱腺病質には特に最適 （十日分五〇錢入金一円五十錢） 京城蒜靈商會 電本七〇六番 振替京城八四八〇番

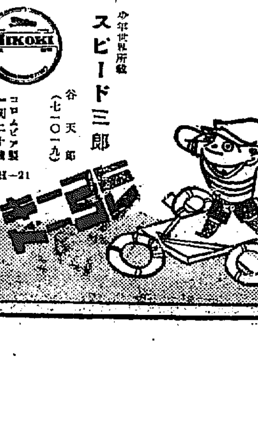


美味・衛生・經濟・食糧 牛肉 平壤 昭和燒肉 平壤 栗田商店 謹製

南京虫捕殺器
是さへあれば南京虫は何百匹居ても唯の一匹にも吸はれない。成虫は勿論見えぬ程の幼虫も出て來たなら、必ず本器には這ひ上り、上つたら最後必ず辷り落ちて死ぬ。故に絕對に安眠が出來寄せ付ける迄に、殺し盡す方法である。
說明書には南京虫の習性と此捕殺器の原理を詳說し、一晩使用して前記の効力無しと認めたなら、必ず代金返送されよと記す。三錢切手封入說明書を請求あれ
▼東洋各地に特約販賣店募集
發明製作 小林商會 釜山府大廳町通

# 顧られざる二つの競技

## 氷上競技と卓球の二つが朝鮮に威を張る日を期待

(下) 吉野彦三

『朝鮮』に適したスポーツ、朝鮮に住む者が延びうるスポーツである氷上競技がどうしても一つと人々の注意を惹かないであらうか?立派な試合をみるチャンスがないからではなからうか。正しいスタイルに接したことがないからではなからうか?その點からみても朝鮮で全國的の大會を開くことが必要だと考へられる。石原、木谷、河村等の諸君の滑方をみたら誰でも滑つてみたくなるであらうし、又是迄田舘目に滑つてみた人々は教へられるところが多いであらう。帯谷、金士、今野等の諸君の型滑をみたら、ほんとにスケートの妙味が理解されるに違ひない。京城アイス・ホッケーの諸チームが內地、滿洲の強チームと互格或ひはそれ以上の試合が出來るのを目前に見たら、朝鮮スポーツが何處に延ぶべきかを悟るファンも少くないと思ふ。私は心からさうした大會が朝鮮で開かれ、ひいては朝鮮の人々が氷上競技に十分の理解を持つ日が近いことを祈つてゐる◇

『妾は』京都はんとにピンポンお好きになりました、と都會の學校に行つてゐる娘が田舍の兩親に寄越つたり『そんな壇な支那人が好きになるやうなら一刻も手許を離しておくわけには行かないから、直ぐ戻れ』といふ返事が兩親から來た、といふのはアメリカの一口噺である。朝鮮には因迫へピンポンを支那人の名前と間違へる人はあるまい。然し卓球をスポーツと考へてない人は未だに少くない。『ピンポン、あゝあの小さい娘のやつてゐるあれか』とまるで追羽子ぐらゐに考へてゐるんだから困る。

『卓球』だつて立派なスポーツだ。朝鮮神宮の競技大會にだつて、明治神宮の大會にだつてチヤンと入つてるぢやないか……』等とむきになつて喋つても始らないが、實際甘く見てゐるやうなものでけない。堂々たる六尺豐かな男だつて一試合すればヘトヘトに疲れるくらゐ力の入る競技だ。一試合に一時間、一時間半かゝることもあれば、庭球におけるスマッシングに劣らぬ力で打込むこともある。しかも初歩の者は初歩の者なりで、熱のある者はそのまゝでも出來れば、忙しい人は忙しい人で十分、十五分の短い時間にも相當な運動をすることが出來る。金もさしてかけずにすむし、狹い處だつてやつてやれぬことはない。殊に冬の長い朝鮮に住む人々にとつてこれ位都合のよいスポーツは先づあるまいかと思はれる

『卓球』は朝鮮に適してゐる。從來朝鮮から明治神宮其他の大會に出場した選手諸君の成績も決して惡くはない。井田、丸山、仲坂、深堀、方、庄司等の諸君は既に日本的の選手と稱しても差支へあるまい。然し朝鮮では省られない。これを認めて貰ふには氷上競技の場合と同じく內地から有力な選手、例へば立敎の幸田君とか早稻田の小俣君等といふ人々に揃つて朝鮮へ來て貰ふに越したことはない。然し今の處仲々さうした運びにはなりさうもないのは甚だ殘念な次第である。幸ひ今夏全京城專生チームが內地に遠征出來さうだから、此選手達が歸つて來る、全京城對某チーム等と試合する時になるべく多數の人に見て頂きたいものだと考へてゐる。見て頂けば判るんだから。一方今夏行はれる全鮮庭球競技の朝月市にも卓球が加へられるやうだし、いよく朝鮮のスポーツ界に卓球が大きな存在となる時が近づいたやうにも思はれる◇

『省ら』れない二つの競技、しかも朝鮮に最も適した二つの競技、私は今の處獨上同樣の此二つの競技が威張り出す日を待つてゐる。一人のスポーツ・ファンとして、朝鮮のスポーツの隆昌を密かに祈る一私人として

## 園藝 ばら

### 惡い虫がついて 素人を泣かせる時

折角伸びたばらの、しかもつぼみのある新芽が、害虫のために臺なしになり、素人園藝家を泣かせる時が來た。一通り害虫の驅除法を述べる

害虫を驅除するには、まづ早起きすることが第一である。陽の昇らぬうちに虫を探す様に心がける陽が昇ると虫は急に元氣になつて逃げかくれるのが機敏になり從つて虫が捕り難いわけである

◇

ばらの大敵は象鼻虫である、一分足らずの黑い象に似た形をした虫で、幹の汁を吸つてしまふ惡戯者である。これを驅除するにはデリス石鹸を溶かしてかければよい

次の大敵はけへの様な形をした腹部の黄色い蟲でめちやめちやに食ふ青虫だ。これは新芽の尖端から四五寸位のところの幹を、たてにさく虫でさいた幹の表皮と肉との間に卵を産みつける惡戯者である。これもデリス石鹸で十分だがり酸ニコチンをかけてもよい

◇

目ぶら虫もつき易い。これは大抵根本の方につくから、ブラッシでこするとよい。又これもデリス石鹸水をかけても驅除出來る

それから五六年たつた木の敵は鐵砲虫である。これは針金等をさし込んで殺す事だ、幹に白色のカビの様な菌がついて成育を妨げることがあるが、これはいわう華を粉にとかして撒布してやる

# 韋駄天走りの體驗を語る

(五) バーヴオ・ヌルミ

### ◇ツルクのわが家庭◇

私が初めて呱々の聲を舉げた田舍町ツルクはフインランドの西南部オーラジョキ河口の海岸に位して居る。此の町は元のフインランドの首府で、此處で十二世紀の初めフインランド國が創設されたのである。私の故郷には第十三世紀につくられた古城及一三〇〇年以來の教會が今なほ殘つており約二十年程前この町で七百年記念祭が催されたこのツルクは實にフインランド文化の搖籃と呼ばれてゐる所である

數世紀にわたる歷史はこの小都會の公園で平和な靜町に靜かに眠つてゐる。日曜毎になりひゞく教會の鐘の音は人々を禮拜に呼び集めてゐる。然し平日には孜々として日常の業務が營まれてゐるのである波止場には各國の汽船が出入してゐるがその貨物は遠くはブラジル、チリー米國より近くは大西洋或は地中海沿岸其他の諸國より來るのである。此の町も時勢の推移に從つて實際に於て近代的生活を行つて居るが而も凡ゆる方面に於て常に古き歷史の面影は顯はれのである。

### ◇私の幼年時代

此の小都會において私は生れ且成長した。私の父は大工であつたしかも仲間の間では相當その名を知られ獨創的な方面でも知識の方面でも充分圓熟した人であつたが身體は餘り丈夫でなかつた。從つて父は五十歲といふ年で可なり早死にした。父は敬虔な信仰家で私の小供時代には每日曜必ず私を教會に連れて行つた

小供時代を記憶してゐる人は何人でも教會で二時間坐つて居ることが如何に退屈であるか。又他の小供が外で遊んで居ることを知つた場合に如何に堪らない思ひをするかと云ふことを記憶して居るであらう。父は又一面から見て非常に嚴格な人間で、些細な失策にも決して許さなかつた。それ故に私は非常に苦しい學校で育てられたと思つて居る

私の母は若い時から人並外れて足の早い人で六十歲の今日でも仕事は極めて早い、私達は常に御互に諒解し合ふことが何とはなく困難であつた。例へば私は一時食べ物に選り好みして野菜しか食べないことがあつたが其の時は母と御互に云ひ合をしたこともあつた。又私は幼い頃から屢々同年輩の子供と溶解しつゝある氷の中へ泳ぎに行つた。私は到底堪へられぬので他の者が氷の下に滑つて行くのを見て居たのであるが私の母は何うしても之を承知しないことがあつた。然し其他の點では私達は常に意思疎通し今でもよく諒解し合つて居る。但し母は次第に其の子供が『氣狂のやうに』運動をすることを良く諒解するやうになつてそれからと云ふものは息子の汗で濕つた着物を取上げ之を乾かす爲めに臺所にかけて置くやうになつた

### ◇現在の家庭生活

私の亡き父がヤールミエヘンカッ(グレークスマン・ストリート)に在る木造家屋の一フラットを買つてから約三十年になるが我々は今でも此處に住んで居る。最初は臺所も居間も皆一緒の唯一室のみであつたが八年前に至つて初めて今一部屋追加した。我々は我々にとつて充分の近代的設備を有して居る積りだが然し電話だけは無しで濟ましてゐる。更に我々大都會の住人が到底望み得ない或る特典を持つてゐる。それは我家の南向の窓でこの窓は廣々とした空間を隔てゝ小島の茂り繁る綠の森に對してゐるのである

我々は屢々この町を通りかゝつた運動選手その他の訪問を受ける之等の人々は多分相當失望しただらうと思ふ。往來は極めて閑靜な人つ子一人通らず唯一匹の猫がのそのそやうた足取でさ迷ひあるく位のものである。周圍の庭は奇麗に片付けられ附近一帶は清淨そのものゝ如き感あり斯くの如き環境は米國のいづれの町を探しても到底見當らないであらう。門を入れば先づ庭園に圍まれた縱百五十碼、横二百碼の庭園がある。全然知らぬ人が更此處に來たら少からず驚くに相違ない。何となれば此處は極めて平和な氣分に充ちかつ非常に氣持ちが良いからである

# 救護班歡迎茶話會

愛國婦人會、馬區看護婦會の有志達は十日午後三時半京城ホテルに第三救護班を招待歡迎會を開催した

# あの頃と今と(5)

## 白菊の盛花も閑靜な生活を語る—小林とし子樣

第二高女第二回卒業の小林トシ子夫人を吉野町のお宅に訪ねる。『御覽の様な高台ですので氣持およいのが取り得でせう、夏でも避暑の必要は感じません』と仰しやる。木の香新しい廣いお家に御主人とオモニーの三人暮し『御子さんが欲しいとお思ひになりませんか』『結婚しまして三年になりますが格別欲しいとも思はなくなりました、むしろ子供を持たれた奥樣方のお忙しさに同情してゐます』靜かな低い口調でポツ〳〵語される。『御趣味としては』『時間も十分ありますし何んにもしてゐない平凡な生活です。まあ洋畫でも習つてみたいと思つて居りますが』默光りのするお床にはべんけい草が生けられ次の間には白菊の盛花が香つてる、極めて閑靜なのんびりとした御生活で御うらやましいもの。御主人は京畿道の營繕技師です。

## 兒童讀物 重油飛行機の話

### 此夏は太平洋を飛ぶ

飛行機の命は發動機にあるといつても、あながちいひ過ぎではない。勿論ヴェルサイユ條約でドイツ空軍の恐ろしさにオジ毛を震つた聯合國側が、今後のドイツ空軍の復興を極度に用心して無理な注文をした結果何クソと負けじ魂のドイツ人が急に力コブを入れて發達させたグライダーといふ無發動機の飛行機もあるが、これはどうせスポーツ用で、いかに勇敢な飛行家だつて、まさかグライダーに爆彈をつみ込んで敵陣地爆擊には出かけられない。なるべく輕くて丈夫で、馬力の驚異出せる發動機さへ出來れば、今日以上の新鋭飛行機が作れると普通にいふ。但し記錄を作るための競走用機は、競走用自働車同樣すぐ實用にはならない。これこそ輕くて小さくて短時間しか飛べなくても、速くさへあれば能事終れりとなつてゐる。從つて各國の高速飛行を自由に敢行し得て、高度より高く、より上空にとび上ることの出來るのを良しとする戰鬪機などには、たゞ速くて輕いだけでは役に立たない。この點日本の川西製の九二式戰鬪機は、かけひきなしに當分世界無敵と斷言できる。

ところが同じ實用機でも、爆擊機、潛水艦には魚形水雷を抱へて行つてドカンと奇つことをする雷擊機といふのがあるが、かういふのは體が大きく、速力も遲い代りにはガソリンと爆彈なり魚雷なりを積込んで長時間とべなくては困る。これは平時には長距離用の旅客機、貨物輸送機に使用出來るが、その發動機として重油を燃やす方が有利だと最近斷定した。つまり重油は同馬力を出すにはガソリンより少くてすむ。長距離用にガソリンを必要なだけつむと機の目方が重くなりすぎる。その代り重油發動機はガソリン發動機より高率ガッシリ手重に出來てゐるから長距離用には發動機+ガソリンの重さより輕くなる。この夏は米國から重油發動機つきの飛行機が太平洋を横斷して來るといふから大に期待をかけてまつてゐやうではないか。

## お猿の喜々坊(6)

ミズノゴテンノ巻 岩本善併 文 岩本正二 畫

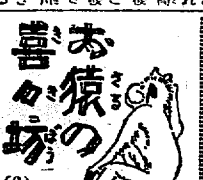

1、アルバン、ミズノナカノヘイワナゴテンヘ、シズカニ、ネシズマツテヰタ

2、ソノトキ、ランボウモノノミズノオトゴガ、シノビコンデキテ

3、スヤスヤトネテヰル、オヒメサマヲ、ヨコダキニシテ

4、ダレモ、キノツカナイウチニ、ドコカニ、デテイツテシマツテ

けさ本社來訪の明大西鮮遠征團一行

## 美容師の取締規則

### 試驗も營業も全國的に統一される事になる

理髮營業取締規則は現在府縣令に依つて發布され各理髮營業者は各府縣の取締規則に依つて營業態を種々取締られてゐるので一府縣で理髮營業の許可を受ける試驗に合格しても他府縣に移住した場合には再び試驗を受けねばならぬと云ふ不利不便があるのみでなく取締規則にも統一性がないので內務省では目下全國的に省令を以て之を取締るべく美容師取締規則を立案中である

即ち現在理髮師の試驗制度を施行してゐるものは東京府外廿五府縣でこの中他府縣における試驗合格の効力を認める縣は廿四縣であるが他の十一縣は全然之を認めず又試驗さへ施行しない縣もあるので國民保健衞生上から見ても又理髮營業者の生活保存上からも取締規則を統一し省令により美容師取締規則を發布せんとその具體案を立案してゐるのである

## 新特許の南京虫捕獲敷布發賣

### 近く三越にて

南京虫驅除について藥品その他に依る驅除の多苦心の結果今回比類なき捕獲敷布の醫用、寢臺用・疊床用の三種の特許を得られし府內和泉町野々村俊太郞氏考案になる捕獲敷布其效果甚大なることは既に昨夏三越にて試驗の結果認められ近く同店にて販賣の由なるも病院寢臺にて一般家庭用寢臺に好個の適用として推奬に値する

## 社告 募集代表民謠に就て

曩に本社及び日本電報通信社主催のもとに募集した各縣代表民謠は無慮總數二萬五千六百餘通の多數にのぼつたが、それを見てもこの催しが如何に各方面に好評を博したか又大なる期待を以て迎へられつゝあるかといふことが立證されるのである。

本社に於ても出來るだけ愼重なる審査を希望する爲に日本ビクター會社東京支店に西條八十、中山晉平、長田幹彦、野口雨情、町田嘉章その他數氏の審査員が前後三回會合の上嚴密なる審査を行つたが作品頗る多く此種の催しには珍らしきことゝ各審査員は激賞しその取捨選擇に殊に意を用ひた結果榮譽ある入選歌詩の作者を左の如く決定した。

一等(一人) 京城府三坂通り一九二番地一三號 田中初夫

二等(一人) 朝鮮全羅南道珍島郡邑內 大桑文藏

三等(一人) 朝鮮忠南大田鐵道官舍 坂口正澄

佳作(五人) 京城府元町二ノ八八 上田忠男

咸南咸興刑務所內 瀧下淳

平安北道新義州府初音町五ノ 永虎

京畿道高陽郡崇仁面安岩里五 岩木[illegible]

京城府三坂通一四一 澤村正

以上の內容等入選歌詩は目下京定通り一流作曲家の手にて夫れ夫れ美しい旋律を與へるべく糸く宇殺通り沒頭してゐるのであるが不日作曲完成の上之を大々的に發表することになつてゐる。

本縣下の代表民謠にはどういふ秀逸なものが選ばれたか又各縣當選歌中より更に一篇を精選選定する特別賞(賞金五百圓及び金牌壹個)の最優秀作を本縣の手に首尾よく納めることが出來るかどうかそれは今尙審査中のことゝて誠に興味深く待たれる譯である。

・猶既報の通り當選歌詩は全部日本ビクター蓄音器會社に於て定評あるビクターレコードに吹込まれるが夫が川東次郞本社は其賞品贈呈式を兼ね發表演奏會を華々しく擧行することになつてゐる。

日本ビクター會社では全國の民謠を六月中に全部レコード化し同社年中行事の一たるビクター週間中(例年七月一日より向ふ一週間)全國一齊に發表の豫定で計畫を進行して居たのであつたが豫想以上に應募者があつた爲、前述の如くその選に時日を要し、且つ一時に百種(レコード兩面に吹込む爲各縣に對する一等當選歌詞と別に選者自作のもの)の作曲をするといふ大仕事の爲作曲に意外なる時日を要してゐる次第である。

因に今年のビクター週間は昨年以上の大馬力で全國をビクター化するの勢ひで大宣傳發賣をやつてゐるが特別發賣のレコードは何れも大好評で工場は夜業を繼續してゐるといふ、特別發賣になるレコードは左記の十七種である。

清元 三社祭 五世清元延壽太夫(五八一四一一六)

テノール獨唱 泊り舟・折ればよかつた 藤原義江(一三三一二)

ソプラノ獨唱 ありあけ・ひとりごと 關屋敏子(一三三一一九)

童謠 ヘウタンカヘル・なんなん菜の花 平井英子(五三二四七)

童謠 赤い靴・雀 木多信子・楠所米子(五三二四八)

流行歌 天國に結ぶ戀・波に咲く 德山璉・四家・小林(五二二五二)

流行歌 銀座三錢王・男と女房 德山璉・四家文子(五二三五〇)

流行歌 あの尾根越えて・戀は海邊で 藤田正夫・渡邊光子(五二三五一)

流行歌 大阪の唄・新舊闌小唄 渡邊光子・二三吉(五三二四九)

映畫主題歌 思ひつめたら・港の女 藤野豊子・羽衣歌子(五二三五八)

端唄 柳の雨・止めては見たが 勝太郞・市丸(五三三六一)

浪花節 上海事變 銃後の美談 篠々木米若(五三三五四一五)

浪花節 滿洲 嵐 木村友衞(五三三五六一七)

ドイツの「雪でもの」レコード。何が出るか? (EG二四二五)

マヌエラ・デル・リオ・ジエルタ・アル・ルエド(パソ・ドーブル) (K六二三三)

アデイオス・ボニータ……ルムバ・タンゴ (二二九六三)

以上であるが此等は何れも傑作としてビクター社では他社の眞似られぬものと誇つてゐる。

腎臓病・中風・脚氣に —いわしやの家傳藥— 蓬萊仙

腎臓病や中風は先生に治りません。「蓬萊仙」は豐臣時代から泉州堺で調はれた老舖いわしや宗家に傳はる秘藥で江戸本町に移つてからは歷代將軍始め要路の人々に腎臓病、心臓病、中風の起死回生的秘藥として賞用されたものであります。

論より證據 腎臓病や心臓病脚氣でお悩みの方は一週間、半身不隨の中風で起居、食事、兩便等に現在人手をかけてゐる方もミッチリ一ヶ月も續けてその効目が如何に神秘であるかお試し下さい。これらの病氣は元より恐るべきでありますが「蓬萊仙」があることを知つた人は最早半分救はれたも同然です。藥價は七日分一圓八十錢。半月分三圓七十錢。一月分七圓(送料十八錢、海外四十五錢)

◇無代進呈◇ 腎臓病と中風の手當法、四六判八十頁に亙る小冊は腎臓病、心臓病、脚氣、中風動脈硬化症の人々に其日から役立ち誰にも出來る手當治療法が詳しく書いてあります。希望者は新聞名記入の上左記へ御申込次第無代送呈します。

東京市神田區平永町八 發賣元 いわしや藥品部 振替東京三七三四三番 大阪高橋—全國藥店百貨店にあり。 大阪心齋橋筋 高橋盛大堂

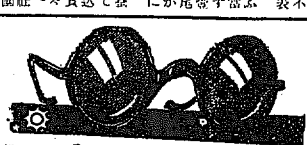

眼鏡專門 各眼科指定處方眼鏡責任製作 白金、金側、鼈甲、ホワイト金、其他 實用眼鏡在庫豐富 完全なる眞の眼鏡は設備と知識の完備せる專門店にて製作す 京城帝國大學各眼科病院指定所 京城本町貳丁目 大學堂眼鏡店 電話本局二三七五番 振替京城一一二九番 地方ノ方ハ新刊カタログ進呈(要切手二錢)

醫學博士 武田正房 武田產婦人科 京城府明治町二ノ八二(浪花館前向) 電話本局四五四五番

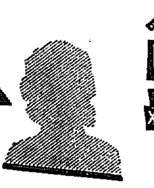

御化粧洗顏用 ツバメ石鹸 石鹸一つで出來る美容法といふパンフレットをツバメに添へて上げたらとても喜ばれたわ! 花王石鹸本舗長瀬商會 63

ランランポマード

專賣特許 脚氣と滋養に アベリー 全國著名藥店に販賣す 詳細說明書進呈 粉末アベリー 液狀アベリー 錠劑アベリー 注射用アベリー 製造發賣元 第一製藥株式會社 東京市日本橋區江戸橋三丁目 大阪市東區道修町二丁目

最も優秀な國產品 實用新案特許 カモ井のハイトリ紙 新案製品 カモ井のリボンハイトリ 製作年度記入

製作發賣品 ポブラ高級瓦斯入電燈 アポロシヤープダイン受信機 ポブラ電球 ポブラ乾電池 耐熱ポブライト配線器具 二葉發電ランプ ポブラ電氣ランプ コダツク電氣ランプ スエヒロ電熱器 牧電器營業部 大阪市西區靱上通二丁目十九 電話土佐堀(44)3493番 倉庫部 大阪市西區靱上通二丁目三九 電話土佐堀(44)2299・3786番

最も明るい 最も經濟的な 最も進歩した フタバ瓦斯入電球

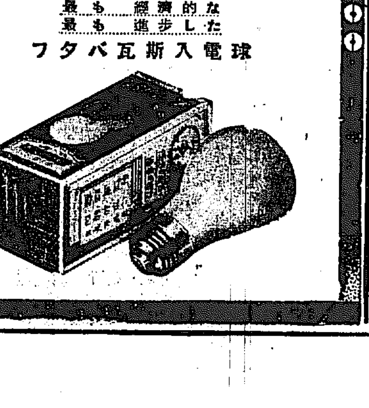

レーベン 一服きゝめに感服

室料割引 當分の間左記割引室料を以て御奉仕いたします 一圓六〇錢 三圓二〇錢 二圓四〇錢 三圓六〇錢 二圓八〇錢 四圓 大連 ナニワホテル 電話七一六四番・電長七一六六番

便秘性の乳幼兒に 通じが付いて丈夫になる唯一無二の榮養劑…… マルツオエキス 詳細說明書見本進呈 株式會社 和光堂 全國藥局食料品店にて販賣 和光堂製に御注意 M-S

# 鮮米統制反對に
## 本府が愈よ積極化か
### 内地米界有力連に鞭達されて
### 十三日關係者招待

農林省の新米穀法案に基づく外地米移入統制反對を動機に官民有力者の斡旋によつて設立の歩を進めつゝあつた米穀聯合會は、その設立趣意を今井田政務總監に依頼中であつたが、その後本府一部間には官民協力による聯合會設立は、中央政府に對する心證上面白からずとなし、頗る消極態度を保持するに至り、ために聯合會の前途も危ぶまるゝの狀態であつたが、先般東京に開催せられた穀物聯合會總會に參席せる內地關係米界代表を始め民間側出席者が口を揃えて、農林省の新米穀法案が半島に及ぼす重大影響を力說しかつ半島官民の反對運動が餘りに遲延に過ぎ、消極的である點を難詰したため、本府側も漸次愈よ統制反對に積極化すべく心境の變化を來して居る模樣である。それかあらぬか本府當局は來る十三日午前十時から殖銀會議室において、總督府殖産局長と西村農務課長を始め關係當局出席の下に民間側から加藤鮮銀總裁、矢鍋殖銀理事、出澤東拓理事を始め米穀關係官民有力者十數名を招待し、鮮米統制問題の懇談會を開催する事になつたが右は本府當局が、鮮米統制問題に愈よ積極化するものと見られて居る

# 總督自から
## 折衝に乘出すか
### 政治的解決を必要とする
### 鮮米統制への對策

內地に於る米穀統制問題は時日の經過に進められ最近著しく進捗の報に關し鮮では與論の再成を起し總督府當局をはじめ民間當業者も之が對策に奔走し殊に穀物聯合會では事務長を上京中の有賀聯合會長に打電して反對案の實現阻止に努めつゝあるが今日となつては總督と農林大臣との間に政治的取り決めを行ひ合理的な解決を爲す外なしとの觀見有力でこの點に關しては松井米穀社長等も直接政府に進言してをり結局合理的な反對案を作製の上總督自ら農林大臣と交渉することになる模樣である

## 政治的解決の外方法はない
### 加藤鮮銀總裁談

米穀統制問題に就て加藤鮮銀總裁は語る

最少し早く東上する筈であつたが米穀統制問題に關し種々用件があるので東上は十五日頃となる模樣で鮮側から委員を出すのもいゝが內地側大勢の中に一人や二人の委員を出した處ではじまらぬ、之はどうしても總督と農林大臣との間に政治的取決めを爲す外あるまい夫れには朝鮮側の主張を肯定させるだけの具體案を示さねばならぬ、これに就ては當局に於て相當準備もしてゐることゝ信ずる

## 京電總會

京城電氣會社では來る二十七日午前十時より東京工業俱樂部で定時株主總會を開催、左の議案を附議する筈

一、當期決算案承認の件
二、利益金分配案（株主配當一割一分）
三、取締役中黑板氏辭任につき補缺選擧の件
四、京城支店廢止の件
五、取締役一名補缺選擧の件
六、定款一部改正（會社公告方法の件）

ちなみに取締役補缺選擧は當地の長見甲斐太氏に內定してゐるが、常務制を廢し氏は平取締役兼支配人長として監理課長を兼ねる模樣である

# 大殼會と「移入商同盟會の妥協も成立
### 仁穀鮮航運賃問題

【仁川】鮮航同盟對仁川穀物協會の鮮米運賃と飯野汽船の解決に關しては既報の如く鮮航同盟會では飯野汽船所有船二隻を加盟する事に決定した處仁川の兩氏は大殼會と移入商同盟との妥協に奔走せし結果漸く成立する運びとなつたので出席氏は私用で京阪方面へ向ひ又若宮議員の兩氏も九日の朝出發して歸仁の途につき加藤氏のみが滯在して最後の解決をつけ歸仁する事になつた模樣である

川南兩氏が大殼會と本部の間に立ち早く解決する事に奔走せしも何分大殼會と移入商同盟會とは表面對立した形になつて居るも裏面は手を握り合ふて飯野を支持し現今の如く不況時が深刻で旨く口錢の取れない際は飯野汽船を現狀維持で行く方が運賃の安いだけ儲かると云ふ考へから双方の妥協も又飯野汽船を鮮航會へ加盟せしむる事にも頑として應ぜずそれが爲め問題は徒らに永延いたわけである然し本部に於ては飯野の參加を斡旋する事に決つたのは確かで大殼會と移入商同盟の妥協は加藤氏が滯在して奔走されて居るので近く何んとか解決する事になるものと思ふてゐる

## 飯野傭船は事實
### 大殼會問題は加藤氏が奔走
### 歸仁の若宮氏談

【仁川】右につき十一日午後七時四十分上京同義務終で歸仁した若宮氏は左の如く語る

本部資格の問題に付ては加藤氏…

# 京織金聯の「低資融通計畫」
### 京仁中小商業者救濟案
### 腹案成り近く實現

京畿道の組織金融組合聯合會ではその保有する資金を京仁の中小商業者に低利融通する道であるとなし同理事間に於て研究中であつたが、その具體案につき研究の結果この程大體に於て稍々成案を見た模樣で目下出張中の竹内京畿道財務部長の歸任を俟つて諒解を得たる上近々中に公表する手筈であるが、その內容は大體に於て同業者の仕入組合を貸付單位とする信用金融で、利率も從來の貸出率の六厘見當の模樣である

## 義鑛紛糾
### 十一日一切終結

慶州義鑛山の紛糾は十一日三井系代表と慶州側代表との會見の結果、後は既定の方針により進む事となつた村民の取締役辭任は撤回となる

## 金電交涉
### 一向進捗せず

京電對金電間の電氣交涉は岡本氏對武者氏の交渉を一應打切り、京電側は見目監理課長、金電側鈴木京城出張所長の兩者間で技術上の數字上の調査を重ねて折衝中であるが、容易に一致點を見出し難く當分曲折を經過する模樣である

## 米倉在庫漸減

米倉會社十日現在各地支店の在庫數は四十二萬四千二百卅六石（內地十一萬二千九百六十二石）にして前月同日に比し約十一萬石の減少を示してゐる、各支店別在庫は左の如し（單位石）

釜山一六二、四四六　木浦四三三四〇　群山五二、九四五　仁川一〇四〇三五　鎭南浦六一、四七〇

右の內釜山支店の在庫高が特に多いのは鐵道局の釜山集中政策に因るものである

## 鮮銀定時總會
### 色部理事重任

鮮銀では八月十二日東京支店に於て定時總會を開き今期決算案及利益金處分案を附議するが任期滿了の色部理事は重任に內定してゐる

## 鮮內五信託
### 利益金處分案

鮮內五信託會社第一期利益金處分案は左の如くである

▲朝鮮土地信託

| | |
|---|---|
| 當期利益金 | 二七、八二九 |
| 前期繰越金 | 四、六一一 |
| 計 | 三二、四四〇 |
| 右を處分すること | |
| 法定準備金 | 二、八〇〇 |
| 別途準備金 | 六、〇〇〇 |
| 役員賞與金 | 二、五〇〇 |
| 株主配當金（六分） | 一五、六九二 |
| 後期繰越金 | 五、四四八 |

▲共濟信託

| | |
|---|---|
| 當期利益金 | 九、一一〇 |
| 前期繰越金 | 七、一一三 |
| 計 | 一六、二二四 |
| 此の處分 | |
| 法定準備金 | 一、〇〇〇 |
| 別途準備金 | 一、〇〇〇 |
| 株主配當金（五分） | 六、二五〇 |
| 後期繰越金 | 七、九七四 |

▲釜山信託

| | |
|---|---|
| 當期利益金 | 二九、一二七 |
| 前期繰越金 | 五、二四四 |
| 計 | 三四、三七一 |
| 此の處分 | |
| 法定準備金 | 三、〇〇〇 |
| 別途準備金 | 八、五〇〇 |
| 退職基金 | 一、六〇〇 |

| | |
|---|---|
| 役員賞與金 | 二、五〇〇 |
| 株主配當金（九分） | 二三、五〇〇 |
| 後期繰越金 | 五、二七一 |

▲南朝鮮信託

| | |
|---|---|
| 當期利益金 | 六、六六九 |
| 前期繰越金 | 四、二三〇 |
| 計 | 一〇、八九九 |
| 此の處分 | |
| 法定準備金 | 七〇〇 |
| 職員退職給與基金 | 四五〇 |
| 役員賞與金 | 四五〇 |
| 株主配當金（四分） | 五、〇〇〇 |
| 後期繰越金 | 四、二九九 |

▲群山信託

| | |
|---|---|
| 當期利益金 | 四九、〇七四 |
| 前期繰越金 | 二六、六八一 |
| 計 | 七五、三五六 |
| 此の處分 | |
| 法定準備金 | 五、〇〇〇 |
| 別途積立 | 五、〇〇〇 |
| 社員退職積立金 | 三、〇〇〇 |
| 役員賞與金 | 五、〇〇〇 |
| 株主配當金（一割七厘七毛） | 三五、〇〇〇 |
| 後期繰越金 | 二六、三五六 |

## 共濟無盡決算

共濟無盡會社の第二十期總會は來る二十日同社に開催するが當期中の契約は十四組金額百四十五萬七千圓で契約滿了四組二十二萬八千圓差引契約增加百二十三萬圓となり現在は百十六組で（單位千圓）

| | |
|---|---|
| 掛金契約 | 一六、八五六 |
| 給付契約 | 一五、一六二 |
| 同　貸付 | 五、九六四 |

となつてゐる、未收無盡掛金は僅々零步六厘八毛で內地會社の平均四分四厘、朝鮮の二分六厘に比し好成績であり全國第二位を占めてゐる、本期の各種銅利は一萬九千圓で分配案は左の如く株主配當年一割である

| | |
|---|---|
| 法定積立 | 八千八百廿圓 |
| 別途積立 | 一萬六千圓 |
| 職員退職積立 | 五千圓 |
| 配當年一割 | 六千二百五十圓 |
| 一千年配當準備 | 五千圓 |
| 後期繰越 | 九千十七圓七十四錢 |

廿年目祝けて十月頃擧行すると

# 鮮銀發券制の改革
# 實現の機運
### 保證準備の倍額擴張案等を
### 通常議會に提出か

日銀の保證準備擴張を中心とする鮮銀發券制度改正の點は最後の難火線となり、一時鮮銀總裁の辭職、及び鮮銀當局自身も『動ぜられない』と公表するにいたり、却つてこの種大實施制の將殼を容れて現ん行發券制度を改革するために同鮮銀當局の意向が確にいよく取掛る模樣である。而してその時期に關しては事の性質上現時議會に提出すべき性質のものでないから今冬の通常議會に提出されることは確定的で、その內容に關しては現行五千萬圓の保證發行限度を一億圓位まで擴張するのであるまいかと一部から見られてゐるが、追々中の加藤總裁の東上により具體的折衝を見る模樣である。勿論同行首腦者によれば「現下の金融狀態から見れば保證發行の限度を擴張することが差當り必要とは殆んど思はれないが、發券制度を改制することにより低利な資金即ち日銀の如き市行率三分等と云ふ資金を運用し得たならば大に結構なことで、以つて財界の圓滑な運行を見ることが目的であつて、要點は寧ろこの後者に存するのであること」

# 昭和水利に
# 再中止說擡頭
### 環境變化に鑑みて

昭和水利は一時中止と決定したが首脳東拓總裁當時再燃し目下本府土地改良課が中心となり東拓と交涉の眼目は同水利の蒙利區域內に在る東拓の干拓地二千町步を包含せしめるか否かで之を包含せしめねば採算がとり憎いので本府土地改良課としては東拓の參加を希望してゐるが東拓は土地改良課の提示した案に對し未だ最後の回答を與へてゐない、三千町步に近い同水利の工事資金は約二千七百萬圓で愈々工事に着手するとなれば右資金は東拓殖銀で折半負擔することになつてゐるが本府土地改良課東拓の交渉が遲々として進まないのは主として

一、我國人口食糧問題の解決は滿洲國の獨立に依つて一轉機に向つてゐること

二、財界不況、特に金融難の今日採算的に確實を缺くと言はれてゐる同水利に二千七百萬圓と言ふ資金を投ずるよりも他に有效適切な資金運用法があらう

三、從來の水利事業經營に鑑み同水利の經營に自信がもてないのではないか

四、臨村救濟問題が當局に於て考慮されて居る中水利組合の救濟問題が起つてゐる今日更に大水利事業を起すことは何うか

五、產米增殖計畫そのものが問題となりかけてゐる時でもあり資金難の今日特に同水利を急ぐ必要はあるまい

等の事情から考慮され關係者間に係り與論になつてゐない爲めではないかとみられてをり消息通間では同水利工事は當分中止して形勢を觀望し所要資金は他に運用すべきであるとの意見が有力に行はれて來た

# 座談會
### 京仁運輸改善
### 十九日商議で

京仁間運輸改善問題に關し運輸聯絡機關と民間當業者の共同調査を行つた事は既報の通りだが十九日午後一時から京城商議所に於て京仁間鐵道並に物運輸改善座談會開催される事となつた

當日は次の如き有力者が招待される

▲鐵道側　營業課大野營業課長、同櫻井課長、運輸事務所長、京城驛長、仁川驛同岩木竹一氏

▲運送側　朝鮮運送株式會社河合三郎氏、同永井資材課長、仁川鮮運支配人山口氏

▲荷主側　京城穀物商組合長朝日組三宅一太郎氏、同杉本氏、森田仁川氏

▲商工會議所側　仁川會頭吉田秀次郎氏、同副會頭太田忍氏、同理事渡邊定氏、京城副會頭古城龜之助氏、同石森氏、交通部長白石巖氏、理事伊藤正慰氏

鮮銀對外爲替相場（十二日）

| | |
|---|---|
| 倫敦 | 一志六片十六分三 |
| 紐育 | 二十七弗八分一 |
| 上海 | 九十二兩 |

# 株式 (十二日)



朝取短期・大株短期・大株長期・東株短期市場・東京現株・東京期米・朝取仁川期米・大阪期米・鮮內各取 各表（數値判讀困難につき省略せず [illegible]）

## 今日の市場
前日最終と大引比較　七月十二日

| 株式 | | |
|---|---|---|
| 東新 | 百四十二圓四 | 二九錢 |
| 大新 | 五十九圓二 | 八錢 |
| 朝取 | 十八圓七 | 二錢 |

| 期米 | | |
|---|---|---|
| 東京 | 二十三圓四一 | 一錢 |
| 大阪 | 二十四圓〇一 | 二錢 |
| 仁川 | 二十一圓一〇 | 三錢 |

| 商況 | | |
|---|---|---|
| 綿糸 | 百三十四圓九 | 一圓 |
| 生糸 | 五百四十圓 | 四圓 |
| 砂糖 | 十一圓四九 | 五錢 |

# 株式
## 双方躊躇勝ち
### 氣迷ひ徒に深く
### 出動手掛り薄し

**前場** 環境の脅威感に加へて軟風頻ぶが僅か東新百四十圓臺門前の機先、今朝は外電續いて堅々の中を、東新百四十圓當所も東新百四十圓二三と押したが押目買に支へられて一圓七と寄引同事、拓新は步みに足に寄り付き、アト新東は步みに一圓ドタと押したが押目買に支へられて一圓七と寄引同事。拓新は十八圓九、日産三十四圓二、拓新七圓三と小戻しけるが減資難をうけて人氣惡化し七圓から引際六圓四十錢と崩れた。鐘新大新鐘紡共に引不申氣薄であつた

**後場** 双方躊躇勝ちの商勢で押し反動の機先、後場は阪地の商いて穩健なる商情をうけて氣配積り東新百四十二圓一、朝新十八圓七と寄付き、拓新獨り不勢で六圓三もつけこの過中心の狩動を重ねて前場の如く小戻した

**株界片語**
秋風颯ふが如に朝弄に委ねてゐた新東もやうやく不安揚面一過の風情

◇環境の不透明勝ち、眼前の軟材料だが十二圓保押しのこの臭だ、而も目捷に通貨膨脹を控へてゐる折柄だ。この上の下げ保地擴何と見れば大を期し難いのではなからうか

◇攣勢の悪ひ戻り買人氣を激成し反撥力を鈍化せざるを得まい

### 軟派一考の要

◇未だ強引の買時代ではない事は明らかだが一と押し完了後として買時代一過けは明らかだ、當面日銀利下げもあらう、持久的の買方針か一調以上の配當を踏顧せる諸事業に對する地歩擴とか印度棉紡問題の際には滿蒙總觀後仕を續る政界の動揺、外交問題の依然樂觀を許さざる等々軟材料の表面化から、現實觀に立脚してゐる軟派は有頂天となつて買勢惡一點張り戻り買方針を樹てゝ小戻し頭には遠かさず賣浴せるの形であるが、この事

### 利下げ近し？

日銀では內地金融狀勢の緩慢化と制度改正の趣旨に基き世界の低金利傾向に順應すべく近々中に本年第三次の利下げを行ふものと觀測されてゐる。即ち市中銀行の短資狀況は季明け以來頗る條裕ある狀態を示して一日の東西コール協定率利下げは金利の下げ足に拍車となつて低金利傾向が濃厚化して來たに加へ、財界の現實は日銀のみは一段の低金利通貨殖を必要とする有樣であり、且つ日銀は金利を目標とするにも拘らず、金利は却つて收縮し十億圓突然を示すのは明に改正趣旨に反するものの遣、通貨の圓滑なる供給を計るためにもこの際更に利下げを斷行

する必要があると見られてゐる。以上の如き點から見て利下げは單に時日の問題に過ぎず而もこれの具體化は一般銀行預金利下げ、郵貯利下げの導火となり株界にも採算基準の一大變革を來たすべき轉機となるものであるから、向後は金融界の動きを注視すべき必要があらう、前相場の挫折を見て金利を輕視するは自ら禍を深めるものと見る向があつた

### 拓新氣崩る

外信關係で聊もすれば軟弱足を見せてゐた東拓株は、設立同社建直し計畫に一氣一變の商情を示してゐるが、今朝は外信政府關係代りとして共に減資が傳へられ、人氣惡ら避化して七圓三の寄付から六圓四と崩れ、前日止に比し一圓三十錢の惡落を示し目先なは持株筋の處分が懸念されてゐる

**取組高**　十二日前場までに

京城・朝鮮・鐘紡等主要株のうち百枚以上の建玉內容は左の如し

**東新**　賣方白井二三〇東京京證一六〇古野一〇〇松山一五〇日榮一二〇▲買方拓新 賣方松山四〇〇古野二一〇京證二二〇立山四九〇日榮一一〇
▲買方總發一一〇山口一八〇京證四三〇成商二九〇松山三九〇
**殖新** 買方總發一一〇
**安取** 買方古野一一〇
**大新** 賣方京證一四〇▲買方古野一五〇
**東新** 賣方大林一一〇黃埼三一〇總發四八〇京證四三〇成商一一〇松山五二〇田中一一〇立山二〇〇▲買方大林一〇〇白井四〇〇黃埼二九〇山口一〇〇成商一〇〇古野二八〇田中一〇〇立山八六〇

### 挑戰的賣崩し

る上に市場では阪地の入電に依る昇するに至つたが從來傍觀の態度を取つてゐた強氣一派が防戰的買進みを始めたのと買方中利喰ひを急ぐ向が多くなつて來た結果と傳へられてゐる事がこれは獨り阪地のみではなく當市場に於ても賣方と云ふ買方は前日の不勢で大底投げ殆ど投げ捨一巡と云ふことになつてゐるしと見ると此邊相場が更に高くなれば無論安値で利喰ひした弱氣の買直しに依り伸力を阻止されるかも知れないが押目は強氣の買進み又は軟材料は既に一巡云ひ盡された揭句として下げ渡り當分の間は此邊に手堅き商狀を繰返すものでないかと見られてゐる

# 期米
## 下げ一巡と見る
## 新規買物注る
### 穩建な反騰足持續

**前場** 昨後場は更に阪地安を入れて人氣は著しく惡化し今朝も更にも一段安を警戒する向が多かつたが問題の阪地が反對に小高く寄付いたので怨ち人氣は一變して商勢採繰り的の機先、後場は一節當二十四圓十七錢、中二十圓八十九錢先二十一圓〆九錢と續いて堅り合に寄付き、この辺り保合を重ねた又もや三節には崩れ足つき別棚の如く大引

**米界展望**

前日の寄付では今朝更に崩れそうにあつたのが反對に手堅く寄付き前場の引けはとう〳〵再び一圓台に復活してしまつた

◇相場と云ふ奴は寄付の具合が悪くて誰れも買つて見たくなつた時必ず底であると云ふ事から推すと前日の不勢は底を突いたのかも知れない

◇殊に高値から一圓六十錢以上も下げて買方の因果玉は大底一掃され又惡い材料が一巡相場の上に織込んでしまつた揭句としては例令前日の安値が底値にならぬまでも此處はピンと押返してゐる所である

◇只前回は此辺相場から少し高くなると安値で利喰ひした弱氣の買直しで又頭を抑へられる事に至らぬとも限らないので高値を飛び付く事は大に警戒すべきであらう

### 愈々下げ一巡

何れにしても此の先限が現今當時相付悲觀で買ひ迫つた人氣は頭目來の不勢で清算された形であるから後市は弱氣共に人氣の動行を見て方針を決定する必要がある

頭目來安値を追ふ一方であつた相場も今朝は漸く下げ足が喰ひ止められると同時に阪神の如きは再び四圓台に復活しゝ下げ一巡の商狀を呈して前場を終つた

**後場**　前場阪地の突飛高から

### 輕率賣り警戒

當面の相場が東京大阪に於ける買方主力が越鐵以一派の勝負如何が注目の焦點大となつて居る事は勿論目下の情勢では買方一派が地場に顧問はれて居る事と繼ての環境が依然著しくない所から買方の前途は悲觀說が濃厚ならんとしつゝあるも作柄、良事を決定するのは主に今後の天候一つに依ることや買方は資力の豐富と共に遠大の理想を以つて買進えて居る事等から推すと必ずしも悔り難しと見る向も多く殊に買方が傍觀の態度を取つて軟派に買込ませる丈け買込ませた上最後の策戰に出んとする態度にある事に一朝今後惡天候でも襲來なし作柄が悲觀される事に於いては買方に蹂じられる事に至らぬとも限らないと云ふ向もある

### 京城延べ

**堂島前場情報**【大阪十二日發電】東京前場は戻り待ち買り止米筋中東筋及び甲の谷もヌ買つてゐた、これに對し岡山筋、細取粉筋は保勢に買ひ西筋三筋も買つてゐた

### 阪地高から
### 樣變る

**前場** 押目狙ひの買物が漸々往れ小締り足の機先、今朝は阪地の突飛高をうけて當所も氣配強く一同八中二十圓六十、八末二十圓七

### 正米

**京城** 一等精白米十六圓鮮白米廿四圓丹水丸キ合格玄米三等廿四圓四等十九圓七十錢今摺玄米十七圓五十錢十八圓五十錢籾十二圓九中五錢七五錢五

**大豆** 甑山一一、〇〇長湍一〇、五〇漣川一〇、五〇鐵原一〇五〇

**仁川** 丸キ丸チ石饭三等廿四圓四等十九圓八十錢丹チ三等廿四圓十錢四等十八圓九十錢地摺米十七圓八十錢一等丹米丸仁印八圓五十錢籾は改良籾五錢八厘在來籾五錢六厘で何れも定期の落着きに手堅き商狀である

**釜山** 頭上は晴れたり曇つたりの不定年に温度は減り高く市中依然入庫品の整理貨物あつて各地期米の上放れも利かず頭期米は小鎗の取引あり、阪神期米筋も定期の伸悩みに一寸買見送りにて手台ひ無く相場も奥底改良三等廿四圓八十錢四等廿四圓五十錢無格十九圓七十錢等外十八圓八十錢見當と保付を唱へた

**群山** 內地は台灣米に覇道され期物となつた鮮米に買氣薄く最近入庫邊切れ勝ちにて移出筋の見送りに各地期米の上放れも反つて安く地期小口の手台ひのみにて丸七三等二十四圓十錢四等十九圓八十錢見當と十錢安であつた

**大邱** 奥地よりの出廻り相當あり、地場の消化筋も氣候的にそのの日手當の外賃はず內地よりの入往歩々からず各地期米高を入れたが向け買物に抑へられて強氣三等二十四圓三十錢神力三等十九圓九十錢見當とボンヤリを示した

**期米高原因**　今回期の期米高原因は鐵四次買登へ設備布と現存米數字の強堅的に見らるゝに依る

## 後場
前場來阪地の突飛高から

# 市況 (十二日)

◇大阪綿糸・大阪新綿・横濱生絲・大阪砂糖・大阪銀等の各表、倫敦・紐育・上海・孟買・英米市場（數値 [illegible]）

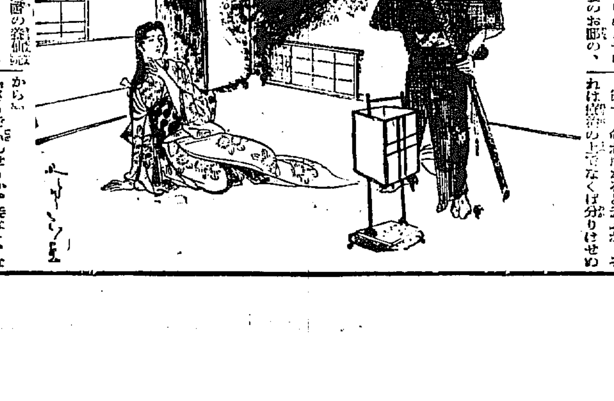

# 呪血圖繪 (23)
川畑直悅 作　北富三郎 畫

### 小峯ヶ原（一）

だが、女は委細かまはず

『そして、甥郎は、お歸りなされてからは、一度も外へお出掛なされませぬでしたか』

『歸つてから？……歸つてからは一足も外へは出ぬ、……事態どうしたのぢや』

女は、急にほつとしたやうに、

『まア、それなれば、すつかり安心でござんす。實は、甥郎、今夜篠田樣のお邸へ御一緒にお出掛なされました姫島樣がお斬られなされたのでござんすよ』

『何ッ！何だと…』

『甥郎が、お別れなされた後で姫島樣が、小峯ヶ原で何者かにお斬られなされましたので……』

『ほッ！姫島が斬られた？殺されたのか』

『いえ、お命だけは、どうにか助かるとかでござんすが右手を脇の上から切りとらねばならぬとやらで……それが甥郎、妾のお邸の、すぐお隣で、あの御邸への御往還のお歸りの途中、通りかゝりの方が樣。それゆゑ、篠田樣へ姫島樣がお運び込まれて來た彼處へ姫島樣をお運び込まれて來たのでござんす、その姫島樣が暗い所に、甥郎のお名前をお洩しなされる故、大方その岡島とやらが下手人であらうと、隨分樣がお話なされてゐたとやらで、夜番の爺さまが、妾にお話下されたゆゑ、妾は氣が氣でなくそつとお邸を脱け出して參つたといふわけで……』

『さうか、それで合點がいつた。……安心したがよい、時と場合によつては、わしも人の一人や二人は斬らぬわけでもないが、後先見ずなことはせぬつもりぢやから』

『妾も、甥郎に限つて、そのやうなことはと思ふてゐましたが、何分、姫島樣が、甥郎のお名前をお洩しなされる上に、それがまた、きつう恐ろしいと……いや姫島……姫島がわしのことを鮮物だと云ふのか。ふゝン』

惣平は、鼻先に小皺を寄せて、嘲けるやうに笑つた。

『甥郎は、姫島樣から、左樣に怨まれるわけでもござんすのか』

だが、惣平は、何か別なことでも考へてゐるのか何ともこたへず瞳を一つ所に凝らしてゐたが、やがて、にッと片頰に輕い微笑を浮かべると

『面白い……』と呟いた。

『へゝ面白い？』何故面白いのでござんす』

惣平は、はッと我に返ると『いや、何とたく皮肉と云ふのぢや』

『皮肉？』

『いや、そちには分るまい。分らずともよい。時に姫島はまだ篠田邸に居るのぢやらう』

『はい、そりや御在るのでムんせう、何しろ傷が大層だされうでござんすから』

惣平は、もう一度考へてゐたが、

『よし、それではこれから、篠田邸へ行て見よう』

『篠田邸樣へ……お見舞に……』

『見舞と云へば見舞ぢやが、外にちと思惑もあることぢやから。』

『では、命が助かると云ふが、それは傷の上首尾なくば分りけせぬ』

『さうでムんせうか。妾なら、なまじ片輪になつて生きてゐるより一思ひに死んでしまふほうがよいやうに思ひまするが』

だが、惣平は、そんな女の言葉などには、應へず、すぐ座を立上つた。

## 笑話
### 自動車

『君は自動車を盗まれたさうだね？』

『うん、實は參つたよ』

『盗んだ奴はまだ分らないのかい？』

『分つたことは分つたんだがね』

『それなら其奴を訴へたらいいぢやないか？』

『いや、まだその時機ぢやないんだ』

『するとまだ證據が不充分だとでもいふのかね？』

『なアに、證據は充分さ。何しろ其奴は現に盗んだ自動車を自分で運轉してゐるんだからね』

『それなら時機が早いも何もないだらう』

『ところがあの自動車はもうちき大修繕を加へる必要があるのだよ。そこでだ。盗んだ奴が修繕を加へる必要があるのだよ。そこでだ。盗んだ奴が修繕を完全にしてしまふまで待つてゐるのさ』

【皇紀二千五百九十二年】 昭和七年七月十三日 THE KEIJO NIPPO (水曜日) (明治卅九年九月十日第三種郵便物認可) 第八千八百四十六號

京城日報 朝刊 本紙朝夕共十二頁


# 生活と家庭を明るくする笑の寶庫!!

—全十二卷內容—

現代人は笑ひを喪失してゐる。未曾有の經濟恐慌による生活の窮迫、之に加ふる日支間の戰禍、更に思想的昏迷時代に際會して、國民の顏面は不安に凍り、社會から爆笑の跡が絶たれて既に久しい。笑ひのない社會、慰安ない人生に生氣ある活動も明日への飛躍も求められない。笑ひと共に日常の生活を樂しんで行きたいことは、現代人の誰もが等しく希ふ共通の念願である。

かうした社會的要求に依つて生れたのが我社の**世界ユーモア全集**だ。廣く世界の國々から撰りすぐられた原著者と其の傑作の網羅、本全集十二卷こそは現代人の生活を霑はす唯一の笑ひの寶庫だ。而も斯界の權威を集めた譯者の顏ぶれ!。**その一冊を手に取つても更にその一頁をめくつて見ても、**之位高尚で萬人向きの面白い全集は又とあるまい。世界ユーモア全集の行く所に始めて樂しき生活、朗らかな家庭、明るき社會が生れる。

# 世界ユーモア全集

内容見本進呈

豫約募集

申込金不要 一冊壹圓貳拾錢 送料各冊六錢

四六判總クロース上製函入、極上美本、毎卷四百頁以上總ルビ付九ポイント組

## ★笑の社會的効用 木村毅

此の時勢に「ユーモア」でも無いぢやないか—と云ふ考へ方は一應も二應も尤もであるが、こんな話がある。日露戰爭、奉天の大決戰の兩雄對峙の隙時は非常に心配して、殊に兒玉大將の如きは夜の目もおちおち眠られなかつた。或る日總參謀部では將帥が地圖を按じて敵策を凝らすのに緊張し切つてゐると、稍々後れて參じた神經の太い大山元帥は、折からどんどんと轟き出した砲聲を「兒玉さん、ありや何の音ですたい?」と尋ねたので、そののんきさにみんな思はず決死の緊張を解いてワハヽと爆笑した。それと共に靈に元氣が出て、遂にあの天下分け目の戰に快勝した。極端に云ふならば奉天戰の勝を決したものは大山元帥の呼び起した可笑さる笑であつた。

一事が萬事だ。現下の社會生活は、奉天戰に臨んだ將帥の決心より、十倍も百倍もの緊張を吾々に要求してゐるのだ。此の時に、大山元帥が捲き起したのと同じあの笑ひが果してこの社會に必要でないであらうか。この際に於ける明らかな、成は沈痛な、一つの笑が、進一步の契機となるべき事を誰れが否定し得よう。ユーモア文學の價値は必ずしもさうした効用の上にのみあるものとは、私は思つてゐないが、その效用の點から見る時、ユーモア文學は現下の時勢に最も緊切に要求せられてゐるものではないか。さう考へて此の全集の世に推すべき理由が大いにあると私は結論する。

## 第一回配本 ★獨逸篇 秦豊吉譯

獨逸ユーモア文學の彗星アドルフ・ウツアルスキイの長篇傑作「天國ホテル」。「映畫大撮影流行記」

配本開始 直ぐ書店に申込まれよ。

第一卷 ★英米篇 佐々木邦譯 シムズ(英)娘の婿たち。マーク・トウエーン傑作集(米)百萬磅紙幣、ミス・エスキモーのロマンス、異狀洞者、勸誘員の話。リーコツク傑作集(加奈陀)鑑識家の惚氣。ジエローム(英)閑人閑語。千年後。

第二卷 ★英米篇 延原謙譯 ウツドハウス(英)でかしたジーブス。バトラア(米)豚は豚。リーコツク(加奈陀)五十六番さん。

第三卷 ★英米篇 木村毅譯 チエスタアトン(米)タツト館の割引日。ラムプトン(米)如何にしてあの未亡人は副監督を獲得したか。ホームズ(米)養育院訪問。ベクテン(米)ハリウツド行進曲。其他。

第四卷 ★英米篇 畠山清行譯 ジエンキンス(英)バインドルの冒險譚。ヤコブ傑作集(英)三人の規則。ハッチンズ兄弟、灰色のオームン、雨好人の群、消えた紳士、マーク・トウエーン(米)…化石。

第五卷 ★獨逸篇 秦豊吉譯 アドルフ・ウツアルスキイ傑作集、天國ホテル、映畫大撮影流行記。

第六卷 ★佛蘭西篇 山內義雄譯 カミ、アメリカ。クレマン・ヴォーテル、マダムは子供と御見と行列る。

第七卷 ★佛蘭西篇 水谷準譯 フランス代表コント集 フイシエ兄弟、ピヤンストツク、ピエール・オ・マクオルラン、アンドレ・ピラボー、ミゲル・ザマコイス、シヤルル・キネール、アルフオンス・アレ、グロスクロード、ジヨルジユ・ファブリ、ザンロフ其他の作約八十篇。カミ仇討奇談、迷女房其の他。

第八卷 ★南歐篇 永田寬定譯 フエルナンデス・フローレス、殺等大阪に行かざりしもの。怪談死びとの風。眞夏の海氣。

第九卷 ★露西亞篇 米川正夫譯 ブルガーコフ、運命的な卵子。ゾシチエンコ、ツウヱートイ、ブチブル氣質(上)カターエフ、ツヴエートブチブル氣質(下)。エレンブルグ、ダイヤのジヤツク。ばら色の家。レオーノフ、ブルイカ。

第十卷 ★露西亞篇 上脇進譯 アウエルチエンコ、他は何處へ行つたか?。番番數。サルツイコフ、百姓が二人の將軍を養ふ話。時事になつた旅。ゴーゴリ、鼻、結婚。チエーホフ、コントラバス奇譚、晴着まぎれ、幸せ者。肥つた男と痩せた男。其他。

第十一卷 ★日本篇 佐々木邦、辰野九紫、寺尾幸夫、中村正常、井伏鱒二、横溝正史、其他諸氏の傑作集。

第十二卷 ★支那篇 佐藤春夫譯 「支那文學解頤錄」として「今古奇觀」「儒林外史」「笑林廣記」其他より最近の作品に至る古今の面白き傑作を翻譯す。

東京市芝區愛宕下町 振替東京八四〇二 改造社



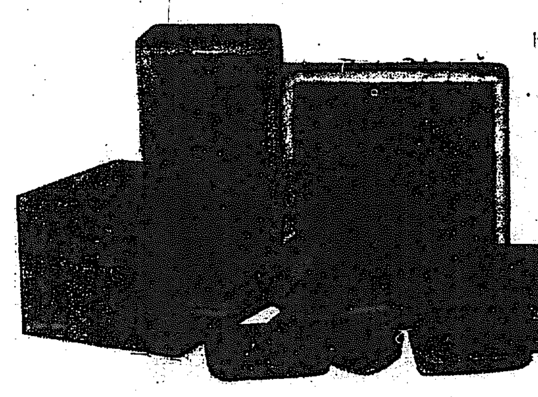

世界一の虫よけと濕氣拂ひ

# 藤澤樟腦

梅雨明けの虫干しには

とりわけ濕氣を拂ふ力の強い評判の虫除け王藤澤樟腦の御使用が肝腎なお手入法です

大形中形小形碁石形

衣服及調度品の手入法 申込次第無代進呈

株式會社藤澤友吉商店 大阪道修町

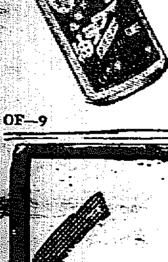

鍾馗印 カンプラ油 新案撒布器附

夏の大掃除には

不潔の場所へ撒布して傳染病の媒介をなす害虫を絶滅せられよ

OF—9



# レートメリー

クリームで白粉です

白粉でクリームです、たゞ下地もいらず、おすり込みになるだけで、お色も白くしお肌もやしなふスピード化粧料

一分間美白料

涼しいつけ心地 汗にみだれず 常に清らかな

東京・平尾賛平商店



# 御中元はこれ

いろいろとお迷ひになりましても結局どちら様にも喜ばれる品と云へば花王石鹸でございます

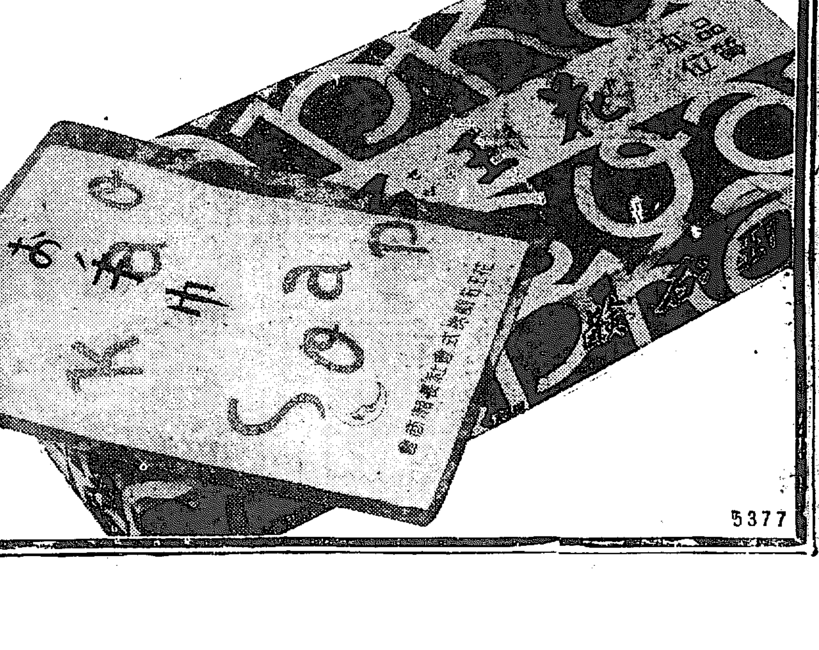

御中元中の特別奉仕

雛段式の一打函に文匣式花王容器一個付

美しい六個函に體裁のよいハンカチーフ一枚つき

三種共美麗なのし紙をお添へ致します

氣のきいたお中元 三個函 三十錢

行き届いたお中元 半打函 六十錢

申分のないお中元 一打函 一圓廿錢

東京・花王石鹸本舗長瀬商會・大阪

5377

# 愈よ生れ出づる本府新農林局
## 兩部から四課をとり農務課を合して五課
## 十二日の閣議で決定

十二日の閣議に於て總督府及び稅關、專賣局、監獄、朝鮮史編修會、城大各官制改正の件が決定されたので近く樞密院の御諮詢を經て勅令を以て公布されるが、右改正案の內容は左の如く農林局の新設と昨年の行政整理による人員整理に伴ふ定員の改正で、昨年度に於て實人員を減じ缺員の形式にあつたものを整理した譯である、而して農林局は勅令改正と同時に訓令を以て總督府事務分掌規程に改正を加へ課の廢合を行ふことになつてをり、土地改良部三課、山林部三課に殖產局農務課を加へた七課をつきまぜて多分五課となる筈である

一、朝鮮總督府官制改正の件
（イ）土地改良、山林二部を廢して農林局を新設す
（ロ）本府定員中事務官三、視學官一、編修官一、技師六、通譯官二、屬二〇、技手二三、米穀貯藏損失補償監督のため屬一、航空氣象觀測所のため技手一（仁川觀測所配置）信託令施行のため屬一、競馬令施行のため屬一、技手一、小作調停令施行のため事務官一、屬一、取引所令施行のため事務官一、屬一、計事務官二、屬五、技師二を增員す（實人員は缺員配置替）

一、稅關官制中改正の件
技師一、事務官補五、監查官補五、監視一、技手四、監吏一六を減じて件數稅實施のため事務官補三、水產製品檢查所事務開始のため技手三を增員す

一、專賣局官制中改正の件
副事務官一、技師一、屬二七、技手一四を減ず
一、監獄官制中改正の件
看守長七を減ず
一、朝鮮史編輯會官制改正の件
書記一を減ず
一、城大官制中改正の件
教授三、助教授四、助手八、書記二を減ず
一、電氣事業調查會廢止の件
右調查會を廢止す

## 本府關係の諸官制改正
### 樞密院へ廻る

【東京電報】十二日の閣議で左の事項を決定した
一、朝鮮電氣事業調查會官制廢止の件
一、總督府稅關官制中改正の件
一、朝鮮總督府專賣局官制中改正の件
一、朝鮮總督府監獄官制中改正の件
一、朝鮮史編輯會官制中改正の件
一、京城帝國大學官制中改正の件

【東京電報】政府は十二日定例閣議で朝鮮總督府官制中改正の件を決定直に上奏樞密院御諮詢の手續きを執つた

## 聖旨を奉體して農村の醫療充實
### 宮相から實狀聽取

【東京電報】一木宮相は十二日午後二時半潮內務次官を招致し關屋次官、木下總務課長も列席して豫て御下問を拜して研究中の農村醫療機關充實計畫に就き內務省の方針並に調查實情を約一時間半に亘り聽取したが、一木宮相は十八日から開會の地方長官會議には 天皇陛下が農村救濟問題につき、特に御軫念あらせらるゝ趣を傳達することゝなつた

## 農村等救濟の五省會議進む
### 今月中に方針を決定

【東京電報】農村、中小商工業救濟五省會議は十二日午後二時開會山本內相、後藤農相より兩相夫々立案した救濟土木事業案を說明して實現を求め協議の結果地方の實情並に緩急を充分考慮し、普遍的に事業を起し、經費は國庫支辨、補助並交附、地方費支辨等に依り各省にて擬案を編成し、大藏省と交渉することに決定し、十五日閣議後再開することとし四時半散會、五省會議は今後兩三回開催の上今月中に政府の方針を決定の筈

## 農村貸付の償還延期
### 大藏省議で內定

【東京電報】農村、中小商工業者に對する預金部の貸付償還期間延期について大藏省は十一日省議で本年度に償還期限到來する農村中小商工業者に對する約六千萬圓を最短三年、最長十五年を限度として延期を求めることに方針內定した、右償還期の延長は元本に限り利子の償還延期は認めない方針であるが償還延期承認、貸付元金は十億圓に近く一年分の利子は約五千萬圓の多きに上つてゐるから、結局利子の幾分を延期するは已むを得まいと見られてゐる、而して右償還延期に伴ふ預金部資金の補充は
一、不動產金融に豫定された郵貯增加の分
二、公債引受豫定を日銀へ肩替りすること
三、手持公債の賣却
等が考へられてゐる、而して大藏省は今月中旬頃を纏め來月早々預金部資金會に附議することゝなつた

## 救濟土木事業
### 土木局議で決定

【東京電報】內務省土木局では十一日局議に依り第三次臨時議會に提出すべき農村救濟土木事業に關し協議した結果、全國二百萬戶の農家に對し一戶當り三十圓の收入を與ふることを基準とした町村營の小事業を主としこれに府縣營道路事業を加へ總事業費一億二千五百萬圓の道路河川港灣の各土木事業を施行するに決定、近く省議を經て大藏省に交渉することに決したが、其の施行時期については臨時議會直後の十月より實施し得る樣諸般の準備を進める事になつてゐる

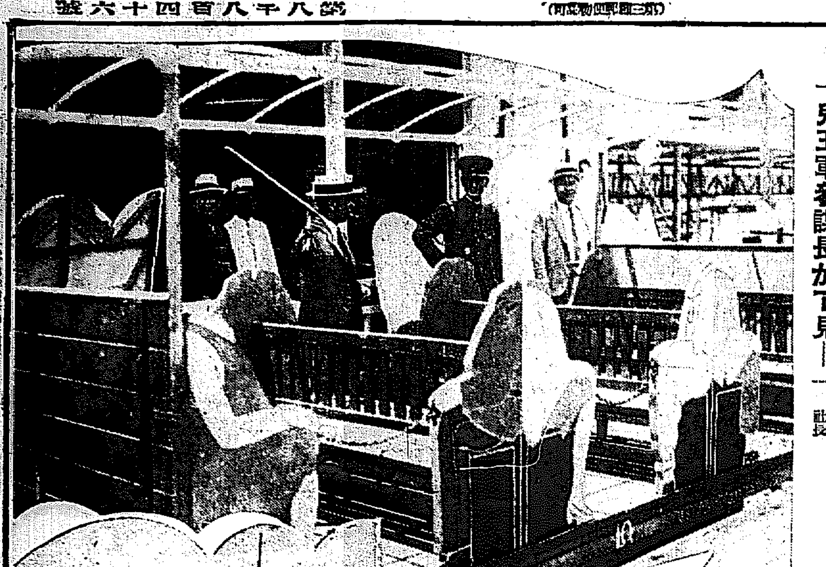

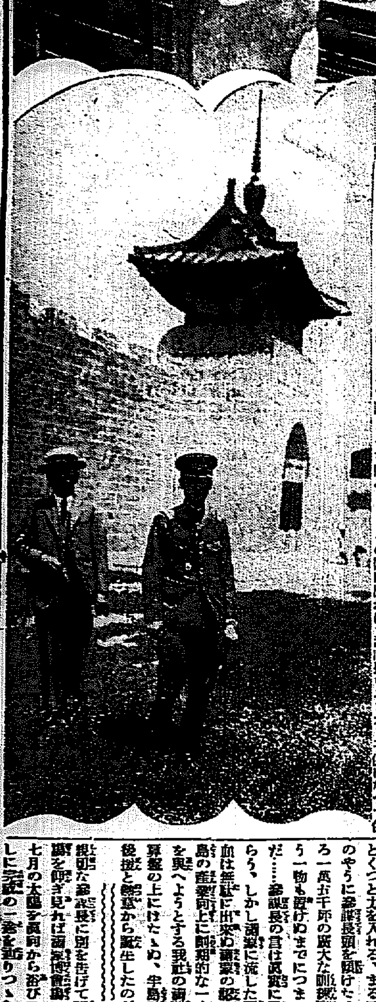

## 粧ひを凝らす滿蒙博を兒玉軍參謀長が下見

（上）子供の國の汽車にて（下）正門前にて參謀長と中尾本社副社長

## こんなに立派では算盤がとれまい
### 滿蒙博の內容充實に兒玉軍參謀長も驚く

滿蒙博事務所の柱時計が二時を告げるとキッカリ兒玉朝鮮軍參謀長をのせた自動車が會場に滑るやうに入つて來た、出迎へた係員に輕く會釋をして車は會場の外壁を一周、流石は世話好きで親切な評判の參謀長だ、やつと外壁一周を終つて正門に車をとゞめるや兒の如く奉天城門の異彩を仰ぎ見て『こりや素敵だ』と先づ賞讚の第一聲、すつかり正門がお氣に入つて奉天城を背後に中尾副社長とカメラに入る

ついで副社長の案內で先づ國防館の大伽藍を參觀、中央兩側を飾る『五十年後の戰爭』『五十年前の戰爭』『二軍艦前の凱旋』『泡沫戰歿』等陸軍省からの出品大パノラマを眺め、コドモの國に出ればこれはまた何んといふ美しい列車だ、列車がズラリ……參謀長はコドモの停車場からプラットホームに出て幼年館をめぐるコドモの樂園大觀にしばらく足をとゞめ……十四日から工兵六十名で完成される兩汽館の陣地構築や流行の猫兒でベビーゴルフ、さては大山の灘トンネルと副社長の懇ろな說明に參謀長もスッカリ子供になつて色々なコドモの國を隅無く見る、步みを五年前の機關車に運び續いて海女の眞珠とりの館から隣接の大國防館に入る

國防館で今を汗だくくの作業中である錦州入城の大パノラマを見た參謀長……『この錦州はうまく出來てゐる』と感嘆を洩らす、聞けば余りに奇麗すぎるといふのだ、それほどまでに絢爛の大パノラマだ、國防館の下見を終つて噴泉、陸棚の下に出る、參謀長は故古賀聯隊長の血戰像の前に立つてもう一度滿蒙博を大觀、終つて事務所に歸り副社長と快談に耽つたが……いよく歸るとなるや副社長をつくぐかへり見て『こんなに內容が豐富ぢや損する』

とぐつと力を入れる、まるで我家のやうに參謀長頭を傾けた、何しろ一萬五千坪の廣大な敷地に文字通りの一物も餘けぬまでにつまつただ……參謀長の目は眞剣に近いだらう、しかし滿蒙に流した同胞の血は無駄に出來ぬ滿蒙の建設と半島の產業向上に飛躍的な一大飛躍を與へようとする我社の滿蒙博は算盤の上にはけたゝぬ、半島民衆の後援と熱意から誕生したのだ、親切な參謀長に別を告げて再び豐壯を仰ぎ見れば滿蒙博會場一面には七月の太陽を眞向から浴びた押しに宗祖の一念を誇りつゝあつた

## 調查團との會見で堂々の態度を闡明
### 滿洲國の承認は當然だと
### 內田外相、決意を表明す

【東京電報】內田外相と聯盟調查委員長リットン卿以下調查團との第一次會見は十二日午後三時より同四時二十分まで一時間二十分にわたり外務省大臣室に於て行はれた、會談內容は祕密に附せられてゐるが探聞するに調查團より先づ滿洲に於ける匪賊の跳梁に對する日本軍の自衞行爲の止むなきことを一應承認したる後、滿洲國問題に移り、
一、滿洲國の獨立は支那領土の分解にしてその成立は九國條約に抵觸する疑あるのみならず、この獨立承認は支那領土權の分解を承認することにして明かに九國條約の精神に違反すると思考するが、日本政府はそれでも尙滿洲國承認の意向を有するか
一、南京政府は滿洲問題の解決策として滿洲を特別自治區域となすことを承認し誹花用意を有してゐるが、日本はこれに妥協する意向なきか
等、深刻なる質問を試み、これに對し內田外相は帝國政府の既定方針に基づき
一、滿洲問題解決の方法は永久的性質のものなること、及將來に禍根を殘すことなきものたるを要する、日本政府としてはこの大原則に反する解決案には遺憾ながら絕對反對するの外ない
とて滿洲國承認が九國條約違反の不法行爲に非ざる點、滿洲自治案は東洋平和の前途に對し禍根となること歷史に徵して明白で、日本として承服し得ないことを明かにしたる後、最後に左の如く堂々と我態度を闡明した

**新國家が獨立した場合他の列國がこれを承認する自由及權利を有することは國際法上の不可疑の原則である、九ケ國條約もその他の國際條約もこの原則を覆し得ない筈である、日本政府は過去二十年の歷史及滿洲事變の經驗に鑑み、滿洲問題の解決は今次獨立せる滿洲國を承認するの外なきことを認め、斷乎として國際法上日本政府に許されたるこの自由及權利を行使する決意を有してゐる**

## 滿蒙とところぐ

滿蒙博へ特別出品される櫻井忠溫少將のスケッチ
上より—旅順表忠塔、滿洲の看板、錦州城占領の日、奉天北陵、長春のある街

## 鮮米統制對策の重要協議を開く
### けふ總監實業家を招待

今井田政務總監は十三日午後三時から長谷川町殖銀集會所に加藤鮮銀總裁、有賀殖銀頭取、松井米穀社長その他京仁有力實業家二十餘名を招待、お茶の會を催し本府から渡邊殖產局長、湯村農務課長その他關係事務官、技師等出席、鮮米統制對策に關する重要協議を行ふことになつた

## 園公御殿場へ

【興津電報】西園寺公は十七日興津より御殿場に向ふと

## 阿峴里新築の府立高小入札
### 十三日朝府廳で

阿峴里に新設される京城府立高等小學校の工事入札は十三日午前十時より府廳に於て指名請負業者六人の間に行はれる筈であるが、過般入札の行れた梅洞普通學校以上の大工事としてその結果如何を注目されてゐる

## 引下げ決行か
### 郵貯利率の

【東京電報】郵便貯金の利下げは不況打開の有力な方法として思ひ切つた大巾な利下げを行ふ、といふ大藏省の主張に南遞相も大體承認を與へ左の如く決定してゐる模樣である
利率三分（一分二厘引下げ）實施期十月一日

## グラス金融決案米上院で可決

【ワシントン十一日發電】本日の上院は去る五月二日下院を通過せるゴールドボロー・フレッチャー金融法案を否決し其代りにグラス金融法案を可決した、同案は合衆國政府の證券を擔保に充當して新たに聯邦準備券約八億ドルを發行せんとするものである

## 通貨膨脹案米上院通過

【ワシントン十一日發電】アメリカ上院は三分八厘三毛、若くはそれ以下の利附聯邦債確行公債を擔保にナショナル銀行をして銀行券約十億弗を發行せしめんとする通貨膨脹案を五十三票對十八票にて可決した

## 臨時派遣隊晴の凱旋
### けふ天津出發

【天津十二日發電】昨年天津事變發生直後來着せる第五師團臨時派遣隊は八ヶ月に亘る警備の重任を終へ晴の凱旋を爲すこととなつた主力は十三日朝天津發同日午後三時塘沽出帆宇品に向ふ筈

## 福德無盡決算

福德無盡會社では來る二十日同社に於て株主總會を開き株主配當年一割を附議するが當期の利益金は二萬九千六百圓見當で近く決算數字を發表する模樣である

## 名簿を基礎に比例代表法採用
### 內務省議で決定す

【東京電報】選擧法改正の比例代表法制定に關し內務省は十二日午前省議を開き審議した結果、各政黨の作成した候補者名簿を基礎とする名簿式比例代表法を採用するに決定した

## 柳川軌道の公債を發行

【東京電報】政府は過般の臨時議會に基づき十二日柳川軌道補償公債二十二萬九千四百圓を發行した

## 松花江埠頭回收で東鐵緊急理事會
### 露國側の誠意疑はる

【ハルビン十二日發電】ロシヤ側は滿洲國の東鐵商業部代辨處の松花江埠頭回收に對し、東鐵緊急理事會を開き、理非曲直を亂す方針であるが、右に對し滿洲國側は埠頭の接收は合理合法的で問題は事實上解決してゐる、滿洲國のロシアへの領事派遣は別個の問題として數日中に決する筈であるが東鐵問題に關する露滿雙方の交渉に於てロシア側の誠意は認められぬ、而して現在の露滿交渉は中絕の形だと

## 調查團と外相
### 十四日再會見

【東京電報】調查團と內田外相との次回會見は十四日午前十時より外務省で行はれるがリットン卿は十五日横濱發、秩父丸で再び支那に向ふ豫定である

## 身分保障案は決定を次回に讓る
### 輪長を委員にするか

【東京電報】十二日の定例閣議は午前十時開會、堀切法制局長官より文官分限令改正、分限委員會官制案に就き報告し田中、高口兩內閣書記官長にても立案しゐる答辯を附加したこれに次いで鳩山文相は文官委員會に提出する審查材料が審查を受くるものゝ下級から提出されるとせば上下の公平を缺くことなきや、審查委員が審查を受くるものゝ實際の事務關係、又は人と成りを知らぬ時は判定は困難に非ずや、此見地から委員に書記官長を加へる必要ありと思ふが如何、文官懲戒委員會にて免官處分に決したる者は二年間復職出來ぬが二年後復職の權利を受ける、分限委員會が休職の復活につき審查をなすと比較し均衡を失せぬか、分限委員會にかけらるゝ者は之迄に休職となりたる者全部を含むかと質問し小山、南兩相の補足的意見出で堀切長官答辯をなし

## 南山蛙

◇……永樂町の本田病院長、洗練された醫人とも稱すべき愉快な人だが、大の西瓜好き、而もそれも一通りではなく、たゞ西瓜を食ひたいばかりに夏の來るのが待ち遠しいといふ病的なもの年から年中西瓜が食卓にないと物足りない大變な好みで、もう近頃は一日四回、大きなやつを平げねば承知せぬといふ、本田博士にいはせると『西瓜ほど滋養のあるものはない』さうだが、患者も心得たもので全快祝ひに冬でも西瓜を持つて行く、先日驛前食堂の一行に加つてゐた吉田大使に隨行が外遊中お世話になつたお禮に自宅に呼んで宴を張つたが、その時の最上の御馳走がやつぱり西瓜であつた……

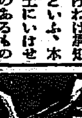

—團體—
▲殖産銀行大邱東京事情研究會十名 十四日午後七時入城、十五日府內見學の上同夜十時四十分發平壤へ向ふ


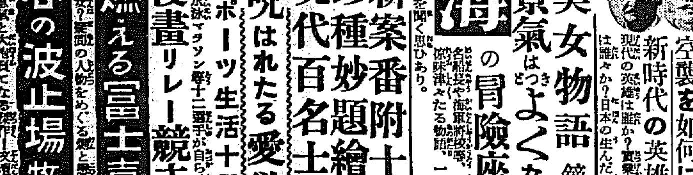

新雜誌 日の出
安い面白い新しい今月の雜誌中で第一等
大評判の二大附錄
第一附錄 よろづ祕訣寶典 實際役に立つ日常緊要の祕訣四百項 これを處世成功の虎の卷
第二附錄 オールスポーツ大パノラマ 新聞紙四頁大兩面刷り運動界一切大寫眞畫報1記錄入オリムピック選手一覽表つき
▲日本の戀人（長篇小說）三上於菟吉
▲天一坊事件（時代小說）菊池寬
▲白魔（探偵小說）大下宇陀兒
▲討たれの旅に（時代劇）長谷川伸
▲世路第一步（諧謔小說）佐々木邦
▲第三の曉（軍事小說）山中峯太郎
▲仇討二番原（長篇小說）子母澤寬
▲口笛で百萬兩（ユーモア小說）和田邦坊
▲北十左衞門（時代小說）吉田絃二郎
▲新女性線（長篇小說）中村武羅夫
■人造肉と人造人間（科學讀物）
■體を作りかへ日光浴（正木俊二）
■農村の爆彈勇士たれ（山崎延吉）現下の窮狀を打破する策ありと叫ぶ權威の卓論！
日本は世界第一なり 國民今や自覺すべき秋だ！日本の世界に冠たる幾多の實例が擧げられた名記事。急讀あれ！
日米戰はゞ（元航空官 茅沙佐俊提）空襲を如何に防ぐか
新時代の英雄は誰か 現代の英雄は誰か？實業界の英雄十人とは誰々か？日本の生んだ英雄は？
美女物語 鏑木清方
景氣はどうよくなる（小林一三）
海の冒險座談會 名船長や漁業家や海の勇者が語る波瀾萬丈たる物語、一讀暑さを忘れ再び國家を開く思ひあり。
新案番附十一種
珍種妙題繪統計
現代百名士年表
實話 呪はれたる愛慾（三角寬）
■スポーツ生活十二景（鈴木 ）野球水泳マラソン等十二選手が自ら執筆せる貴重記
漫畫リレー競走（漫畫界總出動）
燃える富士（吉川英治）男か？女か？奇怪の人物をめぐる戀と惡の波瀾曲折、作者が會心と大衆の熱讀になる傑作！
心の波止場（牧逸馬）
定價五十錢・新潮社

# 社説

## 開會近き新興滿蒙博　全國的な後援

京城日報社主催新興滿蒙博覧會は、來る廿一日から向ふ五十日間に亘り京城總督府博物館で開く豫定である。該博覧會開催の趣旨は、既に屢々本紙上に社告した通り、その本旨とするところは、新國家滿洲を紹介するにある。元より本博覧會の全内容は、單に滿蒙を紹介するに止まらず、軍部、產業その他各般に亘つてゐるので、日滿兩國の國際親善に資するは勿論、日支事變における皇軍活動の狀況及び國防に關する知識の普及、又は內鮮の產業紹介等その副產物的な效果は甚だ大なるものがあると信ずる。

◇

滿洲國が如何なる經路を辿り、如何なる事情によつて生れたかは、わが國民は大體に於て諒得してゐるところであるが、それは軍部、外交方面における至極概念的智識に止まり滿洲新國家本然の姿は、また判然とわが國民の眼に映じてゐないはずである。何となれば國境を隔隣し、直接の關聯を逐つてゐるわが朝鮮在住者に於てすら、滿蒙に對する知識は甚だ淺薄であるからである。しかし今回の滿蒙博は、單に滿蒙に對する知識を植つけるといふよりは、寧ろ日滿經濟に協興するといふ國民の熱意を反映せしむるにあり。一方又對支那問題を想起して國民の士氣を鼓舞し、祖國愛を高調して國民精神の作興運動の一助となし、又產業振興、不況打開の刺戟劑となるであらうと信ずるのである。

◇

本博覧會の趣旨が、大體紙上の方針にあるので、その計畫設營が會期を目前に控へて甚だ匆突であつたにかゝはらず、直に各方面の反響を呼び、官民双方から援助激勵の實を示されるに至つた。即ち後援者としては、地元に於て朝鮮總督府をはじめ、京畿道、京城府、朝鮮在鄉軍人聯合會京城聯合分會等があり、中央では拓務省がまづ後援を快諾、滿洲側では、關東廳、滿鐵の兩機關が賛助後援を快諾し、軍部では陸軍省をはじめ、第十九師團、軍司令部、それに陸、海軍兩省、關東軍司令部等、軍部の重要機關はあげて絶大なる後援を賜してゐる。斯く全國及び在滿の有力なる諸機關が、悉く賛助後援を約してゐるのに見ても本博の使命を知ることが出來る。

◇

會場は京城の東部總督府博物館であるが、この會場は府有地であり、これまで通行禁止自由通路として放置されてゐたのである。然るにわが社の選定によつて滿蒙博會場となつたので、一屋一木を有しなかつた野原は、既に堂々たる建物を有し、その全貌を全く一變するに至つた。既に京城東部方面には、東部繁榮會なるものがあり、有志によつて常に東部繁榮を策し來つたのであるが、今回の新會場開設は、夏枯れの京城に一大生氣を注入すると共に、東部繁榮の上にも當然大きな效果を齎すであらうと思はれる。開會の期日は既に目睫に迫つてゐるが、本社は、こ

の新興滿蒙博覧會が、最も時局に適した企てゞあることを認識し、厚き後援を賜けつたことを感謝すると共に、その目的の達成を念じてゐる次第である。

# 黃金狂時代
## 半島金山熱打診

知して、廣く全國的に官民各位の

半島の地下を走る大動脈の一つは金鑛だといはれ、今にもゴールドラッシュ時代が現出するのではないかと、各方面狂的な渇仰の的となつて、總督府あたりでも鮮近激增した採掘願出でに些かあてられ氣味であるしかし半島金山熱といつた、而不況が齎らす探金、拜金熱がかく迄に世を風靡するに至つたわけだ

この時に朝鮮殖產銀行頭取の有賀さんが、熱心に帝都要路に金山熱を鼓吹してくると言ふ話、ゝ果してうなつてゐる半島の地下金脈の脈搏は一體どんなものか。

過般有賀頭取は上京の折永井拓相その他を訪問し、朝鮮の金山熱を掘つて着目すべき有利な事業である事を強調し、一方東拓等を動かし、大規模な金鑛開發計畫を樹立し中央要路を動かして諒解の承認も經たら大々的に半島の地に頭越した資を採掘する計畫を樹てゝゐる

……◇……

目下、朝鮮の金山熱は非常なものであるが、外人經營や三井鑛業等一部の大資本のものをのぞいては何等見るべきものはないので、之等小金山を全部買收して一大金鑛會社を設立し近代的科學施設の下に大量生產をやらうといふ意見が勃興してゐるので東拓などの計畫もこの邊から出てゐるのではないかといはれてゐる

### 採金熱になほ拍車　當局の各施設

半島の地下黃金脈は大體左の如きもので右に對し總督府燃料鑛選研究所では金鑛處理施設改善に關する指導獎勵、依託製錬、分析試驗等を行ひ地質調査所では特に金鑛地帶における地質鑛床の調査を行つてゐるが、此の外鑛山用品の輸入稅及鑛山稅を免除し鑛區稅の事業道路の改修開設に當つては特に金鑛地帶の主要道路に就いて考慮を拂つてゐる

……◇……

金山經營の根本を爲す確定鑛量增加の爲め必要なる探鑛作業に對しては昭和七年度より大體十ヶ年計畫の下に探鑛獎勵金を交附して斯業の隆昌を期してゐるが、本年度は約二十萬圓を計上し二十の金山を選定してこれに交附する豫定であるが將來は金山の發展に伴ひ增額するとになつてゐる。從來朝鮮では鑛業關係の補助は殆ど西鮮鑛所のみに限られてゐたが本年度より特に金鑛業に獎勵金を計上するに至らしめたがこれも時代の反映と見られる

……◇……

（一）金鑛の分布狀態　鮮内到る處にあるが就中平北、忠南、平南、黃海の四道が主產地で六十ヶ所の金鑛地帶がある

（二）金鑛の出願件數　最近一ヶ年に於ける鑛山總出願件數一千八百餘件の內金鑛出願一千四百件で全體の八割強に當つてゐる以て金山熱の程度知るべしである

（三）金鑛區數　各種鑛物の總鑛區數約二千四百鑛區の內金鑛區は約一千鑛區即ち四割強に當つてゐる

（四）金鑛の產額　昭和六年度の總鑛產額約二千六百萬圓の內金產額は一千萬圓を越ゆ約四割に當つてゐる

—◇—

今鮮內に於ける年產額一萬圓以上の主なる金山を掲ぐれば次の如くまだく未發見未着手のものはすばらしく多いと信じられてゐる

京畿道＝永中、譴水
忠清北道＝月田里
忠清南道＝扶餘、三昌、九峰山、保寧、大興、中央
全羅北道＝金堤（砂金）
全羅南道＝光陽
慶尙北道＝尙州、金井、鳳黃海道＝笏山、遂安、笏安、三德、天王
平安南道＝慈城
平安北道＝義州、龜河、立石三城、宜川、雲山、大楡洞、三泰、楊洞、新延
江原道＝中產、北洞、泉浦、佐谷
咸鏡南道＝檢德里、大嶺、明大洞
咸鏡北道＝宵岩

### 東拓でも積極的に　貸出と買收へ

即ち以上に依つて明かなる如く金鑛業は朝鮮鑛業界の大宗であり、最も將來を嘱望されてゐると言つても過言ではない然して東拓が食指を動すに至つたものは何か—

東拓は朝鮮における唯一の鑛業金融機關であるが一般に鑛山金融は危險視され銀行方面では嚴禁する處となつてゐる先頃東京で永井拓相等に金山熱を煽つ殖產銀の有賀さんも『あなたの方でやつては？』と言はれた時有賀さんは『いやこれは僕個人の意見で、金融の方は別問題だよ』と答へてゐる位であるから推して知るべしである

……◇……

東拓の金融も極めて一小部分に限られ融通金額も僅に大同、價長、水洞（成北）利仁（忠南）慈城（平南）一東（京畿）栗浦（黃海）永興（咸南）の六金山百卅萬圓に過ぎない從つて鑛業金融の途なく自然小資本の下に姑息幼稚な作業を爲してゐる現狀である尤も齊原總裁時代に新方針を確立し確定鑛量を基礎として資金の貸出を開始して以來大部分積極的となつて來た

……◇……

即ち金融する一方永興金山を直營し近く黃海道の栗浦金山をも開業すべく準備をたてゝゐるが更に一大飛躍を試み大金鑛會社を設立し群小金山を買收せんとする計畫が進められる事になつたものである

### 滿蒙興業金融調査會設立

新興滿洲國に於ける興業金融の圓滑と各種事業の振興を目的とする右調査會はこの程東京に成立、事務所を東京驛前丸ビル內に置き、當務理事を左の諸氏、維持員に中村進午博士、志田鉀太郎博士、森本厚吉博士、顧問に阪谷芳郎博士、國澤新兵衞博士、山崎覺次郎博士、矢作榮藏博士、鶴澤昌貞博士、上田貞次郎博士その他を選任した

# 東支鐵道の—過去及現在（II）

鮮支協定は其後何等の進捗を見ることなく一九二三年を經過し、一九二三年露農代表カラハン北京到着以來交涉一時進展の緒に就いたが又もや行き詰り、一九二四年に入り再び開始せられ三月十四日王正廷カラハン間に大綱協定の成立を見たが、北京政府は外蒙問題に關して不滿あり容易に承認せず其後顧維鈞外交總長となり交涉に當り、小許の修正を加へ、一九二四年（大正十三年）五月三十一日『露支協定諸問題解決の爲大綱に關する協定』（附錄第九）及び『東支鐵道暫行管理協定』（附錄第十）に正式調印を了し、支那政府は蘇聯を承認する旨の公文書をカラハンに手交して兩國の新關係は成立した。

右の如く露支協定成立したが、東三省の實權者たる張作霖が右協定に反對せる爲、露支協定は實行せらるゝに至らなかつたので、張作霖の代表とカラハン代表とは一九二四年（大正十三年）夏以來交涉を始めたが、偶々張作霖が露國側の已むなきに至るや、露國側は張作霖が自己背後の不安を憂慮しあるを利し九月廿日露奉協定（附錄第十二）を成立せしめた。

此の露奉協定に於て、奉天側が東支鐵道問題に關し、北京政府と對等の位置にあることを蘇聯邦側に認めしめたのは奉天側の成功であつたが、同時に東支鐵道の極要なる地位を蘇聯邦に與へたことは（協定第一條六、七、八項）奉天側の失敗であつた。蘇聯邦は奉天側が第二次奉直戰爭に其後援に留意されてゐた間に、此新協定により得たる權利の實施に努め、形式上は露支共營なるも、事實上蘇聯側の政治に置かんとした所に將來の紛爭の禍因が胚胎したのである（後述東支鐵道の現狀參照）。然したから注目すべき點は此等の協定により、支那は露國をして東支鐵道が單に商業的機關なることを承認せしめ、原契約の回收期たる八十年を短縮して六十年とし、六十年も兩國合議の上更に短縮し得ることゝした點であつて、是は該鐵道の回收に支那が一步、歩みよつた事を示すのである。

要するに蘇聯邦が東支鐵道を放棄せないことは、之を東方赤化の根據たらしめんとする彼の企圖を示すもので、蘇聯邦の主張は其國力恢復に伴ひ逐次強硬となり、主張を擴ふる每に其代表を交代せしめて交涉に當らしめたことは注意すべき點である。

又此交涉間支那國民が公然と蘇聯邦の革命思想宣傳を受けてゐる事は本交涉の一特徵であつた。卽ち蘇國側のなした聲明等は悉く蘇聯邦國家組織の賛讚と世界革命必要の暗示であつて之が公然と支那民衆の前に展開せられ、爾後におけ支那赤化運動の素地を作つたのである。同交涉間秘密裡に支那が各種の地下的宣傳を受けたことは勿論であつて、彼のユーリン秘書が北京に於て各種の宣傳を押收せられ、爲に一時交涉頓挫した樣な事實もあつたのである。

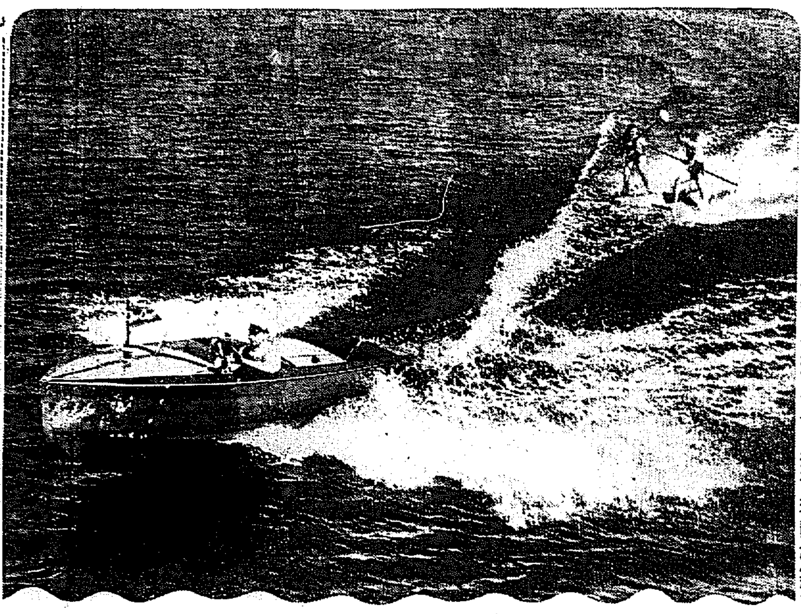

## 水上滑走板上の槍仕合

水上滑走板は最も壯快な水上スポーツであるが之はまた全速力のモーターボートに現かれた滑走板上での槍仕合といふ尖端中の尖端スポーツ風景である

# 法律相談

## 傷害告訴の件

（問）人に傷害を受け十日間治療を要する件に對し、地方警察署に口頭告訴の處、警察署では加害者と和解し治療代を請求せよと言ひ、暗に告訴を好きないので醫師の診斷書を付け直接檢事分局に告訴狀を發送の處、既に二十日間經過しましたが檢事局より加害者に對し何等處罰なし、如何にすればよいでせうか、刑法の云ふ傷害罪とは刑に於る傷害罪が若しく傷害罪が成立しなくとも診療代及び傷害に依る損害賠償を請求した場合、檢事局に於て本件を不問に付する結果、賠償請求上支障を來さぬでせようか（田舍者）

答　檢事局が多忙なのでせう、その中處置されるでせう、督促なさい。傷害罪に刑法上の傷害罪とか檢事局の傷害罪とかある譯がありません、傷害罪はその事實さへあれば嚴として成立します事實の認定は檢事局や裁判所と異る場合があり得ませんや素人考へとは又異ります、動機が判つてないのでよく分りませんが微罪と認める事も法があるので檢事で和解を勸告されたのでせう、微罪は檢擧しなくてもよい法律がありますから或は不起訴になつてゐるかも知れません、お尋ね告訴人には通知があります、檢事局が不問に附すると否とは損害賠償の訴訟上多少影響があります、損害賠償を請求するのには差支ありません

辯護士　山中大吉

### ◇株と米　大株短期引跡

大新　五十九圓三（十錢高）
鐘新　八十四圓八（不變）
日魯　三十六圓二（十錢安）
東新　西四十二圓丁（四十錢安）

### 各地期米後場止

下關二三、三五▲名古屋二三、六〇▲金二〇、九一▲廣本二三、四〇大阪最終氣配九十九錢（二錢安）


月やく止り人知れず御心配の御婦人方よ！

医学博士八木先生御証明　有効御証明　諸長院医学方生先生

最新特殊強力流經劑　月經サンガー

本劑は効果確實なる內服劑にて一人知れず御心配の御婦人方に如何なる作用でも和服劑として無効なる流產の恐れなく最も安全な効果確實な御安心を得られる御滿足の方は直に御來店下さい

本舖　京都市山之內町二十九番地　廣生堂

京城府元町二丁目八〇七　廣生堂京城支店

賣却廣告

左記中古品安價賣却仕候

一、ボイラー高壓式　ランカッシャ　多管式　コールニッシュウ　十五本
二、鑛山用卷揚機　スチーム動力用　參台
三、ポンプ　エバンス式　スペシャル式　オーシントン式　タービン式　各種　二十五台
四、三〇〇ボンド橫式渦捲發電機蒸氣エンジン直結十七キロ七キロ三台
五、鑄物用　古銅鐵　諸機械　麻袋安價賣卻

當所古物商店

治淋新藥　ウラルゴール

淋疾の豫防と治療に

あやしいと思つたら早速ウラルゴール短管の使用によつて豫防が出來る。不幸にしてかゝつたら根本的の療法が必要である。普通の療法では一時癒つた樣に見えても再發する事が多い。これ淋菌が尿道の粘膜に深く喰入つてゐるからである。ウラルゴールはその喰入つた淋菌に合理的に長時間作用するので、其の効果も極めて確實である。

各地一流藥店にて販賣す

說明書進呈す

東京市日本橋區本町　友田合資會社

登錄商標　清水式無砂精米麥機

特許最新型の特長

一、能率倍加
一、搗減半減
一、胚芽好適
一、發熱皆無

混砂退治

改良の排出口

陸海軍御用　朝鮮總督府　農林省　東京府　東京市　御用達

說明書進呈

製造發賣元　東京市神田區五軒町三　合資會社　清水商會

代理店　京城府黃金町一丁目　泰明商會京城出張所　大邱府元町一丁目　杉原合資社會機械部　釜山大倉町一丁目　滿留產商會

一滴！パッチリ黑水晶！眼病にもよく効く目藥・美眼藥　パミール

全國藥店、百貨店にあり　50　1.00　1.80

結核新劑　免疫　治療豫防診斷

有馬・青山・大瀧　三醫學博士創製

日本國內の成績（全國醫家より得たる報告統計）

肺結核ノ初期
肺結核ノ中期
外科的結核
眼科的結核
泌尿生殖器結核
肋膜腹膜炎
皮膚結核
氣管支喘息
痔瘻其他
發病豫防
無害確効

日・英・米・加奈陀・愛蘭　專賣特許

（醫家ニ謹告）　AOAOAO　アーオー　AOAOAO

發賣元　須美商店　大阪市東區北浜四丁目

【解說呈上】

總督認可　京城第一自動車學校

アイスクリーム專門　レモン及ワニラ香料

佛國ローチェ會社朝鮮滿洲代理店

京城府花園町九七　東華洋行

內科・小兒科　小林病院

旭町一（電本六九二・二六九四）

入院室　チフス、赤痢、猩紅熱等

卸問屋　藥　取扱品の店

大黑南海堂

釜山府辨天町壹丁目　電話五〇一・二七一・四〇五番

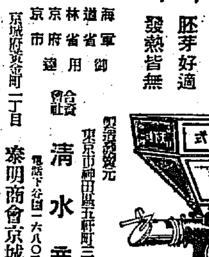


夏瘦と胃腸　食慾を落さぬが最も肝心

絕へ間なき發汗や溫度の上昇は人体全器官の活動力を著しく弱めると同時に榮養費消量を著しく增加する一方胃腸は兎角障害を起し易く、榮養攝取の役目は始終怠り勝ちで衰弱を早め所謂夏瘦せを起すのである。

かくて榮養の不足は胃腸を害し、胃腸の衰弱は夏瘦を誘ひ、互に原因となり結果となつて愈々衰弱を高め病魔侵入の隙を與へる夏季の衛生はこの故に胃腸を健全にし、兼ねて諸種の榮養をまんべんなく補給するにある。

所がエビオスを服用すると、胃腸の活動力を高めるヴイタミンやグリコキニンや酵素が多量に補給され、消化不良や、過酸過多や、腐敗醱酵や潰瘍によつて衰弱狀態に陷つてゐる胃腸の機能を高める上に全身体の榮養を增加する蛋白、脂肪、含水炭素の樣なものまで同時に補給するが故に胃腸は愈々丈夫になつて、食慾が進み美味くなり便通が調ひ、体重が增加する。

猶醫界の大家は肺、肋膜、發育不全、脚氣、母乳不足、衰弱、虛弱等に推奬されてゐる

專賣特許　エビオス

唯一の完全酵母劑

酵母劑の價値は豐富なるヴイタミンと活性の酵素にある。同じ酵母を原料としても、低溫乾燥法によつて完全に貴重なる諸成分を活性のまゝに保有せしめたるものと、簡略製法に據つたものとで効果に非常な差異がある譯である。エビオスが推奬さるゝは特許を得たる低溫乾燥法によつて製劑された唯一の完全酵母劑だからである。

三十三日量　粉末　一〇〇瓦　一圓七十錢
錠劑　一〇〇〇錠　一圓三十錢

二五瓦　五十錢　五〇〇錠　七十錢
二五〇瓦　三圓五十錢　五〇〇錠　五圓五十錢
五〇〇瓦　六圓　全國藥店ニ在リ

馬越藥學博士指導
橋谷農學博士監製

アサヒ、エビス、サッポロビール醸造元
製造元　大日本麥酒株式會社
大阪市東區道修町
發賣元　田邊五兵衞商店

全國藥店に在り

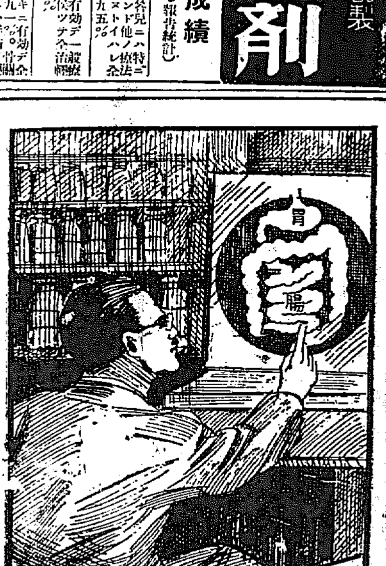

EB 253

南部版 南部地方

# 無等山の瀧下に 二つの貯水池
## 總工費四十五萬圓を投じて 光州水道の大擴張

【光州】邑で計畫してゐる光州水道の擴張計畫は總經費四十五萬圓で將來人口十萬の都市になつた時の給水設備で水源地を無等山の瀧の下に二ケ所の貯水池を造る計畫でその堤の高さは十五米長さ千米とし、この貯水量三十一萬五千立方米の水は九キロ米の間を鐵管で自然放下せしめ現在配水池のある所へ入れる、配水池は敷地の擴張工事をなす筈である、配水管は將來市街地區擴張された場合は延長二萬一千米（五里）に達すると推算されてゐる尨大なる事業である、經費の內譯は貯水池十萬五千圓、送水管七萬八千圓、淨水場十一萬圓、配水管八萬七千圓、補償費三萬圓

# 敷地決定した 慶南水試場
## 本府の認可を待ち 早速建築に着手す

【釜山】慶南道立水產試驗場の敷地問題については既報の如く釜山府より現金三萬圓の寄附によつて漸く解決したが道當局と南濱埋築會社との間に交渉がすゝめられた結果大正公園西方の埋立地C區に內定し計畫通り二千坪の所要面積で近く賣買契約が成立するまでになつた、道當局では本府の認可指令があり次第事務所試驗室作業場等の建築に着手し本年度內に竣工させる豫定である

# 釜山で 總督に陳情
## 東海南部線 敷設を要望

【釜山】既報＝東海岸線の南部敷設工事の復活は關係府邑民の熱烈なる要望と化して來たが、十二日朝釜山を通過東上する宇垣總督の來釜を好機として期成會長香椎源太郎氏より工事復活と促進の必要について陳情する處があつた

# 群山米取の 新格付
## 認可を申請

【群山】米穀取引所では過般本府にかける米穀檢査圓滑に對する格付其他諸々打合事項に準じて十一日新格付の認可申請を提出した

# 釜山稅關 關門を廢止
## 通關手續の簡易化

【釜山】稅關では來る十五日以後構內の通關門により監視監督を廢止し通關手續きを簡易化することとなつたがこれについて稅關長は語る

釜山港に陸揚げ入される貨物の大部分は本關構內に陸揚されそこで稅關手續を濟した上それぞれ引取られてゐるが從來その貨物を引取るには先づ貨物通關圓を貨物係に提出して當該貨物の存否、陸揚人手續の適否等を確かめて貰つた上更に倉よ牛車等で引出すに際り再び右の通關圓を關稅線の關門たる西門又は南門の監所に提出し貨物との照合を受け搬出の許可を得て初めて引出を完了するのでこの貨物引取に際して貸主並通關々係者は尠なからぬ煩瑣の手數を要したが十五日からは日出から日沒までの間は前記兩門を開放し一方通關圓は現貨に貨物を引取る際貨物係に提出し認許を得さへすればそれで自由にその貨物を門外に搬出することが出來る樣になるのであるから貨物の引取は極めて簡易迅速となり遙かに貸主等にとり便利になることゝ思ふ右につき船舶關係者及通關業者の注意を促したいとは由來船長の提出する積荷目錄は貨物一切の通關手續の基本となる重要書類で貨物と積荷目錄とが符合しない場合は非常に面倒な手數と日時を要しこれがため貸主は著しく貨物の引取を遲延するのみならず場合によつては船長は罰せられる事がないとも限らぬあるからこれがため折角當局の努力による通關簡易化の趣旨も沒却せらるゝ事となるから積荷目錄は深甚の注意を拂ひ全く貨物と一致するものを提出せられんことを切望する

# 群山の竹林調査
## 起草委員を擧げて 調査報告書を作成

【群山】府營竹林調査委員一行は十日正午より府廳樓上で忠南、全南北三道に亘り實地調査を遂げた參考資料と踏査實感によつて府當局に答申すべき調査報告を纏める打合會を開いたが問題の重大性に鑑み且つ委員の責任を深く考慮した結果報告書起草委員三名を選び三道の事業實況を視察して得た參考資料に基づき批判的意見を加へ綿密なる調査報告書を作成して府當局に提出することになつた、要するにこれが報告によつて府當局では最後の採否を決するものであるから從つて委員の報告作成は頗る細心の注意が拂はれるものと見られてゐるが、次回の府會こそは見ものである

馬山日の浦海水浴場 十一日海開き

# 日照り續きで 田植が捗らぬ
## 大量の降雨は望めぬ 全州測候所の發表

【全州】照りに照つた全州地方にも十日朝と十一日朝の二回に亘り降雨があつたが兩日とも驟雨的のものでその後はカラリとした夏日和となり多量の降雨が望まれず植付も完了に至らないが右につき測候所では左の如く語つてゐる

關東州地方の低氣壓が新義州方面に移動した爲朝鮮西海岸殊に京仁地方は相當の降雨があつた樣であるが當地方は十日一五、六ミリ十一日一、六ミリで二五、二の降雨に過ぎず梅雨性は帶びて來た樣だが大量の降雨は望めない。大正八年からの六月下旬から七月上旬迄二十日間の平均降雨量は▲二〇三、▲昨年一一七、五▲本年九九、七ミリで昨年に比し大差はないが昨年の一一七、五の降雨は丁度田植の時期である七月一日から十日間ぶつ通しに降つたため田植も捗つたが、本年はチビリチビリ小出しに降つてゐるので田植の成績も悪いなほ七月十日現在の植付狀態は（農務課調査）▲全州郡〇、六九三▲錦安郡〇、八六〇▲錦山郡〇、七九六▲茂朱郡〇、八八八▲長水郡〇、八九七▲任實郡〇、七一八▲南原郡〇、八八八▲淳昌郡〇、九〇五▲井邑郡〇、八九五▲高敞郡〇、八六二▲扶安郡〇、九一二▲金堤郡〇、七五四▲沃溝郡〇、八四五▲益山郡〇、八二〇▲平均〇、八一五で昨年の同日現在は〇、九六六であつた。

# 鎭海の簡閱點呼

【鎭海】鎭海小學校講堂で（雨天のため）十日午前九時から鎭海、鎭東要塞管內の簡閱點呼を執行官金子大佐によつて行はれたが召集人員二十三名で一人の不參者もなく點呼後講評・講話あり極めて好成績であつたなほ執行官金子大佐は午後零時四十五分鎭海驛發列車で釜山へ向つた

消毒 防臭 殺虫 ハイジン 京城府元町 クームヒン株式會社 電龍三七〇

# 一升に 二萬匹
## 江華の螟虫 農民大恐慌

【江華】江華郡河岾面內に大螟虫群發來し農民は大恐慌をきたして居り本府農務課からも出張調査すると共に一方面吏員や郡職員も總出動で援助し撲滅を計つてゐるが五日間に一石二斗の捕殺あり一升に二萬匹と言ふ恐ろしい數を示した今回の降雨で幾分かけながれたがこんな事は珍しいと老人連も驚いてゐる

# 飾屋金を 誤魔化す
## 被害二百圓 大田で檢擧

【大田】論山郡魯城面禾谷里住所不定金甲順（三）は昭和三年二月より本年三月まで大田本町貴金屬細工所柳根澤方へ職工として勤務中昨春三月廿一日金永洙より純金簪一箇の注文を受けたのを奇貨とし純金一匁を橫領しその代りに銀一匁を加工し恰も純金簪の如く製作し金永洙へ賣却した外二十四件同一手段で一匁或は二匁の純金を橫領し又は騙取して大田署員に探知され取調べ中の處一件書類と共に近く送局の筈であるが被害額の判明したもの二百餘圓に達してゐる

# 新興大田の 家屋の新築
## 恐ろしい膨脹力

【大田】大田警察署の調査による六年度新築大田の新築家屋は鐵筋コンクリート建一戸、二階以上の木造建二七戸、平家木造建二三七戸合計二六六戸でこの外官公署の建物及一般の改增築は除外されてゐるので新築と改增築を合すると相當の數に上ると見られてゐるが七年度は鐵筋コンクリートだけでも既に十戸以上に達し二階以上の建物も激增しここにも新興の大田を物語つてゐる

—夏のスケッチ—（大邱慶州間琴湖平野を走るアカシヤの並木道）

# 水產檢査所と 海事出張所の施設
## 本府技手各方面の資料調査 愈よ群山に實現か

【群山】群山港は米の呑吐港として有名であるばかりでなく漁港としても將來頗る有望で府としては漁港群山たる施設の完成に向つて計畫を進めてゐるが、これが實現に最も緊要な施設に水產檢査所、海事出張所の設置は昨年來道水產當局初め府廳、會議所一體となつて要路に要望しつゝあつたが本府水產技手はこれ等水產施設に最も必要なる調査事項に對する研究資料を纏める要務を帶びて去る九日來群して各方面に渉つて調査するところがあつた、これによつて群山港が要望してゐる水產檢査所、海事出張所實現の機運に達したものとみられてゐる

# 裁判長に 喰つてかゝる
## 大邱の惡德府議 原審の通り懲役

【大邱】前大邱府會議員朴昌根、神田稔こと金好俊、中野一之助こと林德宗三名にかゝる恐喝、暴力行爲事件第二審判決言渡は十一日午前九時半大邱覆審法院第一號法廷で齋藤裁判長より原審通り金に懲役二年林に同一年六ヶ月、林に同十ケ月を言渡されたがその瞬間突如被告朴昌根はお願ひがあると出て行く裁判長を呼び止め朴は過日公判審理の際自分が證人を申請したのにも拘らず何故呼び出さぬか」と怒鳴り裁判長は「その必要を認めなかつたからで判決を言渡した以上今更何をいつても及ばぬ」と一蹴すると三名共に裁判長を罵り暴行を加へんとして看守に取押さへられたが一時法廷は大騷ぎであつた

# 江景農庫の 在庫米

【江景】農業倉庫には現在々庫米二萬四千俵以上その他約九百俵あるが成績良好で變質損防のため來る十六日から水原農事試驗場の中山技師來江在庫米に對し薫蒸消毒を二日間に渉り實施することゝなつた、消毒米は內地各市場で一石約三十錢見當で高値に取引されてゐる

# 治療師の雲隱れ

【大田】自稱鹿兒島縣人中村盛年は神經痛及リウマチス病中村式療術院長治療師として釜山府幸町二丁目松村下宿に滯在中釜山府幸町二丁目若林長作と昵懇となり六月廿日頃「大田で治療所を開業したいが自分は獨身で業務擴張上世間の信用もないから」と言葉巧みに若林夫妻を連れ出し三日釜山より大田に着くとともに玉家旅館に投宿し市内見物をした結果大田には既に同業者があるので群山、木浦方面を視察すると稱し六日湖南線に向つた儘若林夫婦は玉家旅館に置き去りとなり待てど暮せど歸來せぬので十一日大田署に中村の搜索方を願ひ出たが何か或種の事情が潛在してゐるものと見られてゐる

# 一人殘らず 赤十字社員
## 江華郡廳員の 奉公精神發露

【江華】李郡守は赴任以來熱心に事務の刷新を圖り各方面に亘り好人氣をもつて迎へられてゐるが今回の滿洲事變に感激し大なる皇恩の萬一に酬ひ奉りたいとの考へから郡職全員の赤十字社加盟方を奬めつゝあつたが何れも至るところに共鳴し全員擧つて赤十字社員となつた斯の如きは全鮮でも稀有の美談であらうと言はれてゐる

# 勞働者の 失業が減る
## ルンペン洪水の釜山 腰辨の失職は增加

【釜山】府では不景氣を深刻に反映する失業者の實數について過般調査をすゝめてみたが、左の如く興味のある數字が現れた、俸給生活者を含む六、二二三名の內、失職者は九九八名七、八三八名の日傭勞働者の內實に一、八一六名の失業者があり、その他の勞働者と無產階級の人々二、八八九名の調査に對して四三二名のルンペンが發見された、右について昨年十一月の失業調査と比較すれば、俸給生活者の中で失業した人々は增加したが、日傭勞働及びその他の勞働者の失業は減少して來た、これは本年に入つて著るしく增加した窮民救濟事業その他の土木工事が大規模に行けれて來た點と農繁期に際して地方から釜山へ流れ込む勞働者が減退した結果に基因するためである

# 夏休み中に 八つの講習會
## 慶北の各地で開く

【大邱】いよいよ憧れの夏休みも後數日に迫つて來たが慶北各地ではこの夏休み中に左の八つの教育講習會が開催される

▲職業科講習會、七月二十二日から二十八日まで一週間道教育會主催で府內大邱工業補習學校で木工中心の職業科講習會▲農業講習會、七月廿五日から八月廿三日まで一ヶ月間大邱農林學校で同校教諭が講師となり農業講演會▲夏季大學、朝鮮教育會が主催で八月二日から六日間慶北浦項で新羅史を中心に講演會▲大邱府講習會、府教育會主催で八月十三日より同十五日まで公會堂で開く▲體育講習會、道教育會主催で八月廿日から廿四日まで大邱中學で女子高普學校教、體操、遊戲等を講習▲慶北講演講習會、同郡教育會主催で八月廿三日から四日間安東農學校で開く▲國語講習會、同會主催で八月廿三日から廿七日まで同西部普校で開催▲安東講習會、同郡教育會主催で八月廿五日より廿九日まで安東普校で催す

# 光州の 二人竊盜
## 刑事と大格鬪

【光州】十日午後七時半頃光州署の細川司法主任は光州河岸町廣里方面を巡邏中擧動不審の二名の怪漢が逃走しつゝあるのを發見した同主任は直に同じく怪漢を追跡し大市場附近で大格鬪をして遂に之を逮捕し本署へ引致取調べた所右は全州邑砂町生れの住所不定竊盜前科六犯と光州邑須奇里町前科二犯で同夜竊盜の目的で壹金町平山方に忍び入り家人なきを見計ひ同家に侵入の短銃一挺を窃取逃走せんとした處を發見追跡され盜品は隣家井間の前に投げ捨てゝ逃走した所を追跡されてゐたのであつた同署では嚴重取調べ中

# 汽船から 身投げ
## 玄海島沖で

【釜山】北九州商船の釜博連絡船丸が十日午後十時頃釜山へ向け航海中玄海島沖合で三等船客福岡縣早良郡脇山村坂田幸吉（三〇）が投身したので、海上を搜査したが見當らず十一日朝釜山入港と同時に水上署へ屆出でた

# 河童の養成
## 釜山松島で

【釜山】愈よ夏の世界となつたので府では十四日から三週間早大水泳部部代表委員の森好男氏を聘して松島海水浴場で水泳夏季講習會を開催し優秀な河童を養成することになつた

# 光州の第一次 市街地計畫
## 三十萬圓を投じて 道路と下水を改修

【光州】光州の大市街地計畫は第一次計畫として三十萬圓を投じ明治町一、二、三、五丁目道路を六間幅に擴張し榎門町道路第一普通學校に至る道路とその間の暗渠工事を同時に仕上げる下水工事の大きなものに錦石町より旭町を經て大正町光州驛前に至る下水改修工事で道路の新設延長四千二百米（一里余）工費五萬四千圓下水幹線三千七百米工費十三萬五千圓擴張二萬三千米工費九萬圓補償費五千圓と見込んでゐる

# 全州面長會議

【全州】郡廳では九、十、十一日の三日間郡會議室で面長會議を開催した

# 大田の新舊 里議懇親會

【大田】齊藤學校組合管理者は十六日午後七時料亭荒川に新舊學校組合會議員並に新議員を招待し懇親と親睦宴を開催する

# 病院の 牛を盜む
## 味をしめた 大邱の曲者

【大邱】達城郡達西面內塘洞前科一犯再大爲（三五）は十日午前二時頃內塘洞大邱醫院病院の鐵條網を潜り病院內の牛舍に侵入し時價八十圓位の牡牛一頭を引張り出して行く途中大邱署員に發見逮捕されたが右者は四月二十日頃も同所都用付宅に侵入し牡牛一頭を引づり出し八十圓で賣却したことのある曲者である

# 順天森組の 講習會

【順天】森林組合では同組合技手補の林業知識の習得勤勞精神の涵養を計る目的で左の通り夏季講習會を開催する

▲期日、七月廿九日より向ふ一週間▲學科、毎日三時間（砂防工學造林保護の大意）▲砂防實習、毎日六時間▲講習生、森林組合技手補十三名▲講習會場、順天郡海龍面龍頭里民營砂防工事場

# 富川の 松島道路
## 全部完成す

【仁川】地方產業開發のため富川郡金郡守が昨年計畫した長壽里、鵝峴里間の松島學外道路は平山農場附近の一部を殘し全部完成した

# 大田の 旅館荒し
## 曲者捕はる

【大田】岐阜縣可兒郡今渡町下郷土石井弘志（三一）は六月二十九日越後屋旅館に坂本好榮（三一）と變名して宿泊中去る三日晩千歳旅館に遊び釜山府大倉町一丁目吉井と稱し隣室に宿泊中の日本生命の羽織その他價額五十餘圓を竊取し何喰はぬ顔して春日町博多屋旅館に安田操（三一）と變名して投宿したが同宿人の時計紛失から大田署西川、李、金の三刑事が同人を被疑者として本署に引致し嚴重取調べの結果一切を自白したが石井は昨春三月岐阜刑務所を出監した前科一犯の曲物である

# 大田に 料理屋組合
## 六日認可さる

【大田】豫て認可申請中であつた大田料理屋營業組合は六日附でいよいよ認可となつたが同組合は營業者相共同の利益增進と組合員の福利向上は勿論營業、雇傭人の待遇改善等の向上を圖るを目的とするもので新興大田として洵に相應しいものである組合員は七名で營業は五十五名に達してゐる組合長荒川代吉、副會長草野富士太郎、組合員山村シマ、寺村榮一、藤田治平、方錫榮、方台誠

# 鎭海鄕軍の 召集演習

【鎭海】鎭海在鄕軍人分會では九日午後七時半市內大搜前に會員二百二十二名背訓五十五名の臨時練習大召集を行つたが缺席四十八名無屆缺席三名で好成績を擧げた

# 大邱の 米泥棒
## 大格鬪して 警官負傷す

【大邱】九日午前三時半頃大邱署の金慶南巡査が堅町方面を巡邏中堅町五十一番地附近に差かゝつた際ナゲに白米約五斗の叺一ケを擔んであるのを發見し不審に思ひ物をひそめてゐると擧動不審の者が現れそれをかつぎ去らんとするので誰何したところ返事もせずにそのまゝ逃走するので約一丁程を追跡して八雲町まで來ると曲者は巡査に反抗し格鬪してゐる中路邊につんである松葉監視のため路ばたに宿つてゐる撒水夫李順甫（三）も巡査が發見これに應援を求めて巡城町派出所に急報し二人の巡査が應援に來て大格鬪の上逮捕したが右の者は達城郡壽昌面玉洞前科三犯鄭七金（三）で同夜午前二時頃達城町精米業吳武詠方に侵入し白米五斗時價十四圓五十錢位を窃取逃走中であつたなほ金慶南巡査は顏面右頰に四ヶ所その他負傷した

# 全鮮庭球大會
## 大田で開く

【大田】體育會では十七日午前九時より驛前コートで優勝旗爭奪全鮮庭球大會を擧行する事となつたが地元大田は勿論前年の保持者全州岩木選手組を始め淸州、鳥致院、天安、公州等より一騎當千の雄將が多數參加する筈

# 江景婦人向上會

【江景】修養團支部では婦人向上會を十一日午後七時半から北町稻荷山で開催來會者多數で盛況裡に散會した

# 光州軍勝つ
## 軟式野球豫選

【光州】朝鮮軟式野球協會主催野球大會全南豫選大會は十日午後二時から光州公設球場で開催出場チームは全松汀里、木浦、光州クラブ等で矢島知事の鮮かな始球式あつて木浦對松汀里、光州對木浦の決勝戰に入り木浦惜敗し二回表に光州は無死二走者を出した處棄權を申出でその儘光州軍の勝となり、全南代表權を獲得した

# 中等野球湖南豫選

【大田】大朝主催全國中等學校野球大會朝鮮第一次湖南豫選は來る廿四日より四日間大田鐵道グラウンドで擧行する事に決したが參加校は木浦商業、光州中學、同高普、全州高普、高敞高普、裡里農林、群山中學、大田中學、淸州高普、鳥山農業の十校で激戰が豫想される

年賦定期貸付 普通銀行業務
日本銀行代理店 日本勸業銀行代理店 朝鮮殖產銀行代理店
京城府南大門通二丁目百四十番地ノ一
株式會社 朝鮮殖產銀行
頭取 有賀光豊
資本金參千萬圓
全鮮各地に支店派出所五十八ヶ所並に內地大阪に支店あり

福音！
淋しき子のない奥樣に
產婦人科醫師の治療は申す迄もなく深想に服藥に何の効果も更らになく最早自分は子供の出來ぬ不具者と諦めて居りましたが最後にふとした機會により近時日に立派に姙娠し丈夫な子寶を得ました永年子寶なく淋しき奥樣方にこの私の實驗した秘法をだれにも分らぬ樣に無料で敎へますからお氣輕に御手紙で御問合せ下さい
大和國生駒町 山田四丁目 淺井きみ枝

耳鼻咽喉科診察
京城府黃金町（電本六四二） 醫學博士 阪井清

ロイマチス 神經痛 肩凝・腰痛 運動競技による打撲・筋痛
外用鎭痛藥
氣候の變り目毎に鈍痛又は劇痛ある時……迅速に鎭痛の快感を得せしめる……
サロメチール
たゞ患部に擦り込めば良い
塗擦後直ちに吸收され患部の疼痛を快く消失する
脂肪性でないから汚れず衣類等にベトつかない
一圓・五十錢 藥店にあり
S.507

山口の自轉車
優良國產 實用堅牢
鋼鐵製 全廻轉部防水式
右の二大特長が「山口の自轉車」を有名ならしめました。而も廉價にしてどんな自轉車よりも遙かに經濟です。
全國各地代理店、自轉車店にて販賣す
（カタログ進呈）
東京市日本橋區小傳馬町 山口自轉車工場販賣部

# 北部版
北部地方

絶封責任藥 治痲球 三日分一〇〇 七日分二〇〇 京城 東洋製藥株式會社

## 既設砂防工事の好成績を讃嘆
### 臨津江の上流に實施方を
### 關係面民から請願

【長湍】打續く財界不況による農村疲弊に益々深刻化した今日當局では農村救濟の趣旨から七百五十萬圓の巨大なる經費を計上し昭和六年度より三箇年繼續事業として窮民救濟の土木治水工事を施行中長湍郡にも地方費四萬圓の經費で邑内を圍繞せる白鶴山一帶に砂防工事を實施してゐるがその工事終了せられざる今日において既に面目一新し全山漸次綠衣を纏ひかつこれがため窮民一部の生活も非常に助つてゐる事實を目擊したる附近の津東面民は本事業の偉大な實績を讃へ臨津江上流沿岸の京城―新義州街道の一等道路が貫通せる重要地域の東坡、下浦の不毛山野三百餘町步に國費で砂防工事實施方の請願書をこの程面民二百餘名の連署で關係當局に提出した右地域は從來洪水の際は道路破壞、堤防決潰、流失等あり交通杜絶すること頻繁にして年々田畓に流砂甚だしく農作物の被害莫大なので窮民救濟と同時に完全なる治山事業の砂防工事を施行するは最も適切なる方法と認められ關係郡面でも極力援助し助成願も組織せられ面民は負擔金額も二千餘圓醵出の見込にして郡からはその請願書を道に申達中であるがこれが實施如何は同地方民の生活に重大關係があるので一般は右實施を期待してゐる

## 我が官憲に猪口才な脅迫狀
### 軍資金を徴收して送れと
### 血迷つたか鄧鐵梅

【安東縣】嚴しい滿洲國の討伐隊を巧にまいて依然拔くべからざる勢力を以つて安奉線各地に變幻自在にその部下を跳梁せしめてゐる匪賊の首魁鄧鐵梅は元の北嶺地圖係で常に鳳凰城をねらひ隙を見ては便衣隊を潜入せしめ軍資金の醵達或は種々の策謀を廻らしてゐるが我が軍警の警戒の手が嚴重なため如何とも仕方がなくなつたので窮余の策として我が守備隊および警察署宛に『鳳城縣防衛長白俊山より軍費五萬元を調達して送らせよ然らずば鳳凰城縣および市街は片瓦をも殘さず全部燒き拂ひ鐵道を破壞すべし』との脅迫狀を郵送した

## 列車へ投石
### 子供の惡戲
### 嚴重に訓戒

【平康】十日午後六時五十五分頃安東發京城行列車が寶川トンネル入口を進行中數名の子供が列車を目掛けて投石し後尾連結の客車の窓硝子を破壞したが幸ひ乘客には負傷者はなかつた即報により驛下駐在所員が現場へ急行し犯人寶川邑川南洞金昌浚（一〇）崔炳元（一〇）の兩名を取押へ嚴重說諭の上家族に引渡した

## 關東青年團鐵原支部
### 發會式を擧行

【鐵原】十日午前十時から關東明德青年團鐵原支部發會式を板倉團長司會の下に擧行し團員五十餘名出席來賓として警察署長始め官民有志約三十名臨席し團長吉田支部長の挨拶あり山木郡長、松本理事田中警察署長等の祝辭ありて左の宣誓式をなし午後一時盛會裡に散會した

宣誓

生等は本青年團設立の主旨を深く體得し左の各條項を恪守し誓つて違反なからむことを期す▲國體觀念を明徴し東洋道德の本義を體し品性陶冶に努め公民たるの修養を怠らざらんこと▲勤勞を好愛し業務に精勵し無爲徒食の輩たらざらんこと▲規律を重んじ粗野放縦の所爲なからんこと▲質實剛健なる氣風を涵養し強健なる體力の增進に勤め輕佻浮薄に流れざらんこと▲鄕黨に於ける中堅人物として社會奉仕の示範者たらんこと

## 水增すなかれ

【漣川】旱魃旨を漲してゐた江原道地方も十日午前六時頃から慈雨あり且つ上流の江原道奥地も同樣であつたと見へ臨津江は俄かに增水氾濫して洪水を氣遣はれた（寫眞は氾濫した臨津江）

## 救濟に勤勞の助長
### 最も必要だ
### 大可賀技師談

【平壤】東京で開催の林務主任會議へ出席し十一日歸任した平安南道產業課山林係大可賀技師は語る 農村救濟策として山林關係からも道側整理資金融通、木材價格の安定、外地方面の伐採統制、正價取引、木材貯留建設など種々の案が出た內地の農村は疲弊してはゐるがその活動振りは流石に感心するものがあつた朝鮮では農民救濟のために勤勞助長による救濟が必要であらうと思つたつぎに平壤栗の調査を行つたが平壤栗は時に不正品が混入されてゐて聲價を落すに反し天津栗は支那商人の堅き商業道德により殆んど一粒選りにしたやうに注意されてゐるこの點大いに學び實行すべきだと思つた

## 江華の虎疫豫防注射

【江華】江華郡內虎疫豫防注射は去る七日から施行し六千人に注射

## 脫退派新團體
## 創立總會を開く
### 咸興商工會の內紛續く
### 當分調停の途なし

【咸興】商工會脫退派の新團體咸興商工聯合會は十一日夜東本願寺で創立總會を開催し同會の主義綱領を宣揚し評議員その他の役員選任を行つたがこれに關し咸興工友會の協議により▲信田榮一郎▲國川彌吉▲梶田喜代八▲中川晃次▲金山福太郎▲金光正市▲狩野國一郎▲井上通▲森政市等の諸氏に府尹、署長の臨席を求め十一日朝十時から料亭住よしに參集調停に起ち兩派と交涉したが問題の樞軸に觸れるに至らず十一日朝鮮教育會總會出席中の關水知事關藤府尹に報告すると共に名案の傳授を求めたが調停委員と會見後關藤府尹は
總會まで開く段取りになつた今日解消の要求も出來かねるから一應兩派對立の狀態も已むを得まいが此形勢を永く持續することは面白くないから遠からぬ將來に商工會議所の設立を見て此の種の紛爭は自然消滅に歸するやうに形勢を馴致したい
と當分調停は絕望の狀況にあるを洩し善後措置としては商工會議所設立以外にない旨を強調して居る

## 會寧經濟界
### 相變らず閑散

【會寧】鮮銀支店調査による六月中會寧の金融經濟の概況は左の如くであつた
▲大豆＝商工會と輸入稅の引上げに依り相場立直りたるも出廻り一掃、在荷薄の折柄とて市場にはさしたる影響なく極めて閑散裡に越月せり、月末相場茶目三等八圓二十錢
▲粟＝鐵道工事方面の需要は殆んど奥地に於て滿たされ當市場への出廻りは南行き杜絶以來全く地場消費に限られ市場人氣は漸次後退一方なりしが月半ば頃の關稅引上げに刺戟され月末間島もの十二圓五十錢を唱ふ
▲木材＝梅雨期に入りたると夏枯季を控へ內地及南鮮方面の入荷減少したるも間島方面鐵道工事用材相當多量の注文あり頗る活況を呈す
▲金融＝商況上述の如く資金の需要旺になく前月に比し貸出二萬三千餘圓の減少を見依然閑散裡に越月した

## 猪島線の延長要望
### 安岳で大會
### 決議を電請

【沙里院】朝鮮黃海線猪島延長促進に關する安岳の期成會では十日午後三時、載寧南及信川方面から多數の有志を迎へ安岳郡武德殿で聯合大會を開催した開會の辭についで經過報告あり金期成會長座長となり載寧南浦商工會議所副會頭李鍾變氏、信川繁榮會長安藤春逸氏等の祝辭があり續いて載寧南浦の鈴木、河村、安山、城野、安岳の元田、大關の諸氏交々起つて熱辯を揮ひ最後に滿場一致左の決議を爲し盛會裡に午後五時半散會した

決議

朝鮮鐵道黃海線猪島線延長は西鮮產業開發上喫緊の急要施設と認むるを以て本會は極力其速成を期す
右決議す

猪島線促進安岳期成大會

決議文は即時朝鮮總督、政務總監、內務、財務、殖產、鐵道の各局長朝鐵社長、沙里院出張所長、黃海、平南兩知事宛電報を以て要請した

## 平壤署の防『水』準『備』
### 水害救助の計畫も進む

【平壤】平壤警察署では漸次梅雨期が近づいて來たので目下種々防水及び水害救助計畫を進めつゝあるが本年は大同江岸の防水堤も完成してゐるのでその方法も從來よりは大分變更される模樣である

## 金塊で五百圓
### 端川附近の砂金熱昂る

【咸興】ゴールドラッシュらしい牡丹餅で頰を叩かれたやうな結構な話……端川郡南斗日面新坪里鄭璨根氏は極貧困者で昨秋以來附近の川邊から砂金を採取して糊口を凌ぎつゝあつた處六月二十五日同里細洞の川邊で砂金採取中一個八十三匁の金塊を發見し代金五百二十六圓に賣却した噓のやうな事實があつたので附近住民の羨望の的となつてゐるばかりでなく附近のものも一攫千金の時機が來たと頻りに同附近で砂金採取中である

## 負けず劣らず淫奔な母娘
### 共に情夫と滿洲へ駈落中
### 新義州で捕へらる

【新義州】去る九日新義州驛通過の奉天行列車に男女二組の怪しい連れが一緒に乘つてゐたのを新義州署の列車乘込み刑事が發見し新義州署に連行取調べたところ母娘揃つての墮落と判つたこの母娘は東京牛込神樂坂の藝妓置屋大澤某の妾カネ（[illegible]）と同地の自動車仲買商松井常造（[illegible]）とカネの養女さかえこと（[illegible]）運轉手山木保男（[illegible]）と云ひ、カネは二千圓ばかりの現金を引つ摑んで奉天松井と滿洲に駈け落ちすべく出發したところ養女と運轉手が是非一緒にといふので連れてくることになり途中名古屋、大阪、京都等を見物して來たがそのうち奉天盛晦の仲のよいのを眞似て養女と山木も夫婦氣取りで離れ難い關係が出來たものと判り早速新義州署から大澤にこの旨打電したところ大澤は早速東京を出發し十一日新義州署に出頭し男二人は用はないからと追ひ返し娘だけを連れ戾つてしまつたが泣きつ面に蜂で松井は盲腸を患ひ道立病院に入院し全く動きがとれず山木も目下旅館に立往生してゐる

## 工事に着手した鳳凰城の飛行場
### 滿鐵沿線及び鴨綠江上流の
## 治安の維持に大貢獻

【安東縣】安奉線鳳凰城飛行場は豫て地域調査中であつたが愈々工事に着手することゝなり、十一日入札を行つた、右飛行場は八萬五千坪で安奉線に於ける唯一の飛行場であり、安奉沿線は勿論鴨綠江上下に於ける匪賊討伐を兼ねて一帶の治安維持を確保する上に重大な任務を有するものである

## 鳳凰城黑山底に
## 卅名の匪賊襲來
### 我が警官隊出動擊滅
### 武器其の他を鹵獲

【安東縣】十日午後三時鳳凰城管一面黑山底附近に約卅名の匪賊が現れたとの報に接し大堡駐在所太田巡査部長は所員を率ゐて直に出動、森林中において發砲を犯して交戰約四時間にして擊退したが匪賊は十二個の死體を遺棄して遁走した尚鹵獲して人員十名を擒擄し小銃彈二〇八、長銃二挺、拳銃一、銃劍二、拳銃一、同彈丸四一二その他を鹵獲したがほかに人質二名の銃殺されてその死體が遺棄されてゐた

## 咸興で開催の
## 朝鮮教育會總會
### 先づ齋藤首相に祝電
### 諸案を熱心に審議

【咸興】朝鮮教育會第十回總會第一日は十一日午後二時開始、林副會長司會議事に入らんとするや平南安岡視學官齋藤首相の就任を祝し健康を祈る祝電を發したいと緊急動議を提出、滿場拍手を以て賛同し咸南吉田咸興校長の提議により七名の起草委員を選任、總督府諮問案
右は學校體育、社會體育の向上を圖る爲に施設すべき具體的方案如何
につき大藤視學官の說明あり咸南から理想案と解してよいか、無論理想に進むものではあるが現實の狀態を改善して行くべき案と解すべきものかの質問に對し大藤視學官は理想に對し現實に即した具體案と解されたいと答ふる處あり咸南、平南、忠北の討議あり咸南（體育）の動議により十六名の委員附託となる。この時齋藤首相に對する祝電案
第十回總會の劈頭、畏り謹みて閣下御奉公の至誠に感激し遙に御健康を祈る
を朗讀、異議なく可決し引續いて各道提出議案を上提審議を重ねた（寫眞は林副會長の總督告辭代讀と會場の光景）

## 勳はたかし
## 茂山守備隊凱旋
### 將士の意氣軒昂

【茂山】出動中の茂山守備隊は匪賊討伐の目的を達成し十日午前十時四十分官民多數の出迎へを受け邑大廳以下〇〇名意氣揚々と凱旋茂山で今國守備隊長の訓示後祝勝の乾杯を擧げた

## 雄基小學校
### 新築落成式

【雄基】既報雄基小學校の建築はこの程落成したので九日午前十時より校舍前で郡守を始めその他關係官公署員並に市民有志四百餘名臨席の下に盛大な落成式を擧げ先づ國旗掲揚、次で郡守の告辭報告あり次で郡守の告辭、學校長及生徒總代の答辭等ありて式を閉ぢ正午から新築校舍に於て一同祝賀の宴を張つた尚十日は祝賀の意味で生徒並に市民合同の大運動會を催した

## 揉みに揉んだ
## 咸興の市場紛糾
### 取扱を魚類と果菜に分け
### 四年振りで解決か

【咸興】咸興府營魚市場の營業代行を繞る創業抗爭は其の後府會議員有志から選出された調停委員が咸興魚菜並咸興市場の兩會社當事者と數次の會見調停に努めた結果九日夜に至り魚菜株式會社は魚類を咸興市場株式會社は青果一式を取扱ふことに略意見の一致を見るに至り兩社は對內的意見の取纏めに移つた模樣である。これによつて而劃當時以來四年に亘る紛爭も漸く局解に到達することになつた

## 滿鐵の保線工事
### 軍隊の護衛で施行
### 保線區長會議で決定請願

【安東縣】安奉沿線保線工事は最近匪賊の跳梁が顯著にして日滿人ともに人質として拉去される者多く工事は殆んど中止するの止むなきに至り當局でもこれが善後策を講究中であつたが今回奉天に各保線區長集合協議した結果軍隊の保護の下に各保線工區員一團となり移動的工事を行ふことに一決し軍隊に對し護衛兵派遣方を請願した

## 端川農會

るが去る卅日本年の正條植及び五月中の貯蓄品成績優良者に對し左の如く賞狀及び賞品を授與した
正條植 ▲二等賞品除草器一、一人▲三等同ショベル一、一人▲四等同食器一對一人
五月中貯蓄優良者 ▲一等より五等迄食器一對宛、五人

## 乾繭場燒く
### 損害二千餘圓

【咸興】八日午後四時五十分頃端川郡南斗日面新豐里所在端川郡農會の乾繭場から發火同六時頃鎭火したが損害額は乾繭場一棟千五百圓乾繭四百二十貫六百九十圓合計二千百五十圓で發火原因は乾繭器の上部にある鐵板に砂を置かなかつたのでこれより延燒したものである

## 安邊の慈雨

【安邊】十一日午前八時頃から午後七時頃までの間に約四十七ミリの降雨あり二千五町步の水利面積を有する安邊水利組合も水路水深僅に三寸が一時に四尺となり極力貯水に努めて居り給水難もこゝ暫くは緩和された譯である

## 坡州郡蠶業傳習所
### 終業式擧行

【汶山】坡州郡では十一日午前十一時から蠶業傳習所で第五回修業式を擧行し安郡守から修了證授與あり井上郡農會技手の祝辭があつて一同記念撮影をして閉會した

## 江華郡事務檢閲

【江華】江華郡では道地方課長により去る十一日から四日間に亘り執行中である

## 沙里院の二建築工事
### 請負者決定す

【沙里院】邑事務所では十一日午前五時道內の主なる請負業者十七人を招致し隔離病舍及事務所の建築請負入札を行つたが隔離病舍は二、九三八圓で工藤茂氏に、事務所は一、五四五圓で山口佐十氏の手に落札した各建築物は何れも道立病院敷地內に新築するものである

## 模範部落の優良者を表彰
### 金組から

【平壤】平安南道龍岡郡金谷面金谷金融組合理事は同郡新興面延松里內に指定された模範部落の助長に努めてゐる

夏と疾病

夏は溫度上昇のため腸の働きが鈍くなり、その上に食物は腐敗し易い、從つて夏の病氣といへば腸疾患が筆頭を占める。即ち飲み過ぎ、食ひ過ぎ消化不良の食物、未熟の果物、腐敗した肉類、寢冷え等によつて下痢とか腹痛を起し易い。されば腸をさへ丈夫にすれば夏季疾病の大半は無くするわけである。諺にある「腹八分目」といふことは夏季には特に至言なのである。

腸疾患に罹つた場合

不幸にして腸疾患に侵されたときに如何なる治療法によるべきか？ 下痢止め、痛み止め等の目的で一時的に用ひらるゝ多くの藥劑がある。が劇性の藥物もある故、とかく不快な副作用を招來し易い。從つて近時醫家に最も信頼され盛んに應用されるのは乳酸菌療法である。これは乳酸菌といふ無害で身體に有益な細菌によつて腸內の腐敗や異常醱酵を防止し腸內殺菌淸淨作用により腸のはたらきを正常に復せしめ之によつて下痢の消退消化促進、腹痛の原因除去を矜む腸疾患の根元治療法であり、最も安全で絕對に危險の伴はない療法なのである。

◇◇◇

乳酸菌製劑 ビオフェルミン

ビオフェルミンは乳酸菌中で最も生活力繁殖力の旺盛な短桿狀菌を豐富に含有せしめ、之に糖化菌の二種を配した極めて優秀な乳酸菌製劑で腸內殺菌、整腸、消化の三大效果を有し腸疾患の治療は勿論豫防並に健康增進のためにも卓明の奏効を見ることは全國醫家に確認されたるところである。

危險な夏季の傳染病とその豫防

夏の脅威はコレラ、赤痢、腸チフス等の來襲である。これは夏季は空氣中の濕度が高く細菌（バクテリア）の繁殖に好都合なために「かび」が繁殖するのと同樣に、病原菌が殖えて、同時に是等傳染病の媒介者である蠅が增すのと、病菌を攝取した場合抵抗力の弱める腸を侵され易いためである。

これらの傳染病の豫防には暴飲暴食をつゝしみ、生物、氷水をひかへるは勿論蠅の驅除豫防注射など社會衞生道德を守るべきですが、乳酸菌を攝取するもので實驗の結果によれば攝取は豫期以上の效果を擧げることを證明せられ、コレラ菌に對してすら攝氏三十七度に於て三時間乃至十二時間に死滅せしむるものである。ですから夏季にビオフェルミンの常用は殺菌、整腸、消化の三拍子調つた實に適時の藥劑として腸疾患の治療と豫防のみならず夏季防疫の第一線に立つ健康保健劑として重要視される譯であります。

乳小兒の腸疾患

夏は育兒上の難關であり、この季節は最も母親の關心を必要とします。別表に記載の通り實に乳兒は最も多く腸疾患に斃れるものです。

乳小兒の腸疾患は主として乳の過飲、腐敗した牛乳、お乳の悪い不適當な食餌、寢冷え等による腸內の異常醱酵や腐敗性變化に原因するものですが、又容易に腸內に繁殖する有害細菌に侵され、其有毒物質が血液中に吸收せられて自己中毒を惹き起すによるものです。

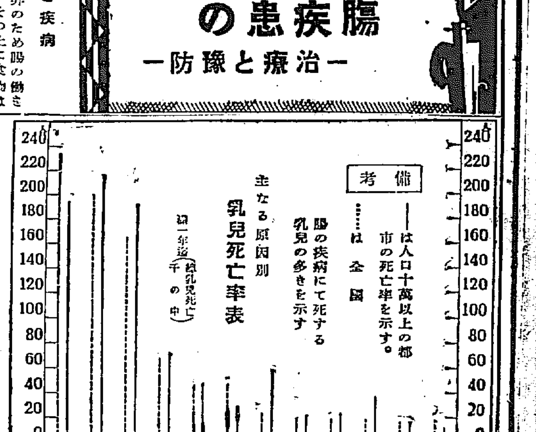


主なる病症とその治療法

之等の腸疾患の中特に注意を要するものは、消化不良症即ち發熱、乳汁吐出、下痢（不消化便、水樣下痢便、顆粒を混じた軟便、粘液便等）便秘、不眠、食慾不振、榮養障害、皮膚彈力減退、腹部の膨滿、發疹等であります。

ビオフェルミンは乳小兒を苦しめるこれら消化器障害に對し、最も安全にして無害で而も乳小兒が喜んで服用する絕對に副作用を伴はない優秀治療劑として全國醫家に愛用されて居ます。

恐るべき疫痢とその豫防法

突如として小兒の生命を奪ふ疫痢、それは三歳から六歳位までの小兒に最も多く罹患兒は發病から四十八時間以內にその八割が悲しむべき運命となる急劇な病氣です。そして疫痢は六月から九月まで殊に七八月が最も注意を要する月です。疫痢は勿論病原菌が原因になるのですが、體質（消化不良即ち下痢、便秘に罹り易い兒）の關係とか、食べ過ぎ、不消化な食物、不良な果物、菓子類、飲料水等食餌上の不攝生、寢冷え、身體の衰弱も注意せねばなりません。この病氣の症候としては、いままで達者であつた小兒が急に不元氣になりグツタリして高熱が出る、かうした初發から下痢、嘔吐、腹痛、盛んな欠伸、烈しい痙攣を起して遂に昏睡狀態に陷つてしまふ。

子を持つ親殊に三歳乃至六歳の愛兒を育てる母親は、夏季は特に腸內殺菌、整腸、消化の三効果を併有するビオフェルミンを常用させることが豫防上に有效です。

常習便秘に

ビオフェルミンは夏季下痢、腸カタルの治療に優秀なる治效あるほか一般消化不良にも好影響を與へ、下痢の反對症狀たる便秘に對しても腸の蠕動官能を盛んならしめ的確なる奏効を見るべく、鼓腸、腹部雷鳴を除き心身を爽快ならしめます

脚氣の治療と豫防に賞用される

理由は腸內を淸淨にし、消化を進め異常醱酵腐敗による腸內ビタミンB破壞を防ぐからでその他自己中毒症狀たる動脈硬化症、腎臟、肝臟疾患、蕁麻疹等にも著効を收めます

ビオフェルミン製造元 神戶市二宮町 神戶衞生實驗所
發賣元 大阪市東區道修町 武田長兵衞商店

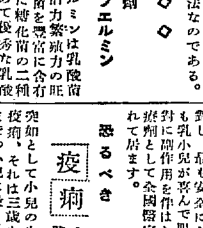


細菌無くんば人生なし

有害菌と有益菌

細菌（バクテリア）と言へば直ちに傳染病の病原となる恐ろしい微生物であると云ふことを思ひ出すが、細菌の中には有益にして且つ人間生活に必要缺くべからざる色々な性質を具へてゐるものがあるのを知つて居る人は尠いやうである。これは赤痢、コレラ、腸チフス等の樣な傳染病の病原が細菌であると云ふ實例が世に喧傳された結果である。

有害細菌は少い

凡そ生物に動物たると植物たるとを問はず有益なるものと有害なるものと無…

生物は相互扶助

生物界には動物界、植物界と細菌界の三界がある、細菌も亦生物の一つで同じく三界ある。最も細菌には有害なるものは極めて少く…

最も有益な細菌

此の如く細菌には吾人に有益なものが澤山あつて其の働きは枚擧にいとまないが、乳酸を產成して有害細菌を抑制する乳酸菌の如きは人生を益する有力な細菌である。

腸疾患に
全國官公私立病院 著名醫家の御常用
ビオフェルミン
說明書と見本呈 全國藥店にあり

# 向日性の滿足へ (下)

日出小學校 小坂生

堅の處に少しばかり空地がある近處の子供がよく集つてチャンバラをやる、わめく騒ぐ、泣く。時には親に閉口することがある。しかし私は少し考へがあるからこゝで遊ぶことを禁じない……貧なる哉、貧なる哉である。附近の餓鬼大將心あらば小松さんに隣るの譽をさゝげてよいと思ふ。

ところで私は市内に小公園を澤山つくつてほしいと思ふのである。先づこゝに世界大都市の公園を比較して見る

| 都市 | 市面積 | 公園面積 | 公園數 | 市面積に對し公園面積 | 人口百對公園面積 |
|---|---|---|---|---|---|
| 倫敦 | 八九、八七〇、〇〇〇坪 | 三、九一六、三五〇坪 | 一四一 | 四、四 | 四八、四坪 |
| 紐育 | 一八四、八六一、〇〇〇 | 一一、七四四、八〇〇 | 一六八 | 四、七 | 一〇〇、三 |
| 巴里 | 二五、三二四、八〇〇 | 六、〇〇四、〇〇〇 | 一三八 | 二一、一 | 二二四、三 |
| 伯林 | 一九、〇七三、一〇〇 | 四、八七二、〇〇〇 | 一、〇八八 | 二五、一 | 一四〇、〇 |
| 市俄古 | 五一、一〇〇、〇〇〇 | 四、七一三、六〇〇 | 一〇九 | 一三、〇 | 一四七、一 |
| 華盛頓 | 四四、一〇六、〇〇〇 | 三、五三五、四〇〇 | 四三 | 六、四 | 八三、四 |
| 桑港 | 三一、四九九、二〇〇 | 二、八四〇、〇〇〇 | 九九 | 七、七 | 五〇、〇 |
| 東京 | 二四、〇八一、三〇四 | 六八〇、八二三 | 四四 | 二、八 | 四、〇 |
| 同(復興) | 同 | 七六六、一九〇 | 八〇 | 三、三 | 八、四 |

日光に惠まれぬ人達自然に遠ざかつた生活をしてゐる都市人等には公園は生活上缺くべからざるものゝ一つである。而して大公園も必要であるが數多き小公園は子供のためには更に必要である、世界の大都市からいへば大公園の都市を粉にするやうなことはもはやはやらない。

前表には小公園は入つてゐないやうに思ふ。市役所では小公園だけでも二百以上ある筈と思つてゐる、東京の三十四の公園は上野の一八五、四〇八坪から四谷の三六八坪までである、この表の外に兒童遊園地と名づけてゐるものが牛込區町、本所太平町、淺草藏前片町の三ヶ所にある、この遊園地には遊園監督がゐて回覽しあそび相手になつてゐる。

又東京の復興學校が面白いと思ふのは學校運動場に小公園を設計してゐることである、樹を植ゑ、小山ありベンチもあるといつた樣なものである。月島第二小學校の如きは小公園の一部に大きなプールができてゐる。かゝることは京城でも眞似てよいと思ふ。不時の場合に利用されるばかりでなく市民の慰安殊に子供達にとつてはこれにこした天下の樂園はない筈である。勿論學校附屬の小公園だけでは充分でない、外に澤山設けてほしいものである。

今の米倉社長の松井さんが當府尹になられた際であつた、兒童のために公園をつくることだ……といはれたとかで澤山の子供達が松井さんを取りまき双手を擧げねおきん萬歳といつた形で歡迎してゐる縮圖を當時新聞で見たことがある。あの明敏な松井さんのことですから今少し長く御在城でしたら實現されてあつたにちがひない、殘念なことをした、その後はとんと小公園の話をきかないのですが敢て識者に訴へたい、そしてこの實現に骨を折つて貰ひたい此種の事業は早いほどよい、十年二十年とたてばいよいよもつて實行が困難になる今の内にやるにかぎる。

せめては百坪位でもよい、周圍に闊葉樹を植て夏は日陰をつくり冬は日當りよくする、周りの騒くないところでは砂場をきつとつくる、簡易な運動具も備へる、こんなところを澤山ほしいのである、日本國後繼者のために重ねて識者に希望する

## 掌篇コント 榮養研究所の設立

醫博 佐伯矩

先年、ゼネヴアから國際聯盟豫算獲得を受けた時、丁度私の大病後にして體力の十分恢復しあらざるの故を以て、辭退を勸めた友人もあつた。自分でも、この點は大きな惱みの種であつたが、結局敢然として旅へ決した。それは研究の上で血を吐いて榮養を說きながら斃れよう！我が日本だけに世界にたつた一つの國立榮養研究所を經營しておくのが斯道の爲めにより効果的であるであらうと考へたのである。

幸に恙なく歐米各國に巡講の使命を了して以來、早くも五年の歳月を閲した。

その後、諸國に榮養研究所の設立を見るもの續々とあり、大に稀世の期待せらるゝ思ひに浴らしたが、最近、アルゼンチンから國際的創設された山崎全權公使から、同國に於ける國立榮養研究所の新設、その他の現狀を聽き又極めて最近には新建ロシアに於て、その國策五ヶ年計畫中榮養問題が、重要なる中樞の一つをなし、七百萬ルーブルの新築費を可決し、現に四階建を以て三百人以上の所員を既成して……昨年八月以來、十一都市の榮養研究所が各地方の科學的技術的研究に從事し、發々非常時を邦げつゝあり全人口一億六千萬人の食事及榮養を指導し盡さんとするとの報を得て轉た感慨に堪へないものがある

## 俳句の旅 (十二)

北川左人

朝鮮の旅、金剛に遊んで感じたことの二つ三つ。……長安寺より明鏡臺へ、長安寺より妙吉祥へ、溫井里より毘盧峰へ。毘盧峰より長安寺へ。たゞこれだけのコースを辿つたに過ぎない私であります。から金剛山についての何程の智識をも得ることはできませんでしたが、たゞ、登山路が思つたより完全に修繕されてあり開鑿されてあつて、特異なる天險のほか堆して婦人や兒童の探勝にも安全であると思つたことでした。元々、この目的を抱いての登山であつたがため、わざわざ案内者といふを雇はないで跋涉した私でありましたが、山中いづれに入り込んでも、商ふおかりの價格の誰もが極稀に親切に丁寧に何かと便宜を與へて呉れたことでありました。夜間は別として晝間ならばそれほどの不安もなく探勝できるといふ感を抱いて以來、世界的靈山の名に恥ずることのない別な意味においての一つの誇をもつことができるのでありました

金剛山は珍稀な植物に富んだ名山であるからには、山中生育する植物の標本をつくり長安寺あたり溫井里あたりで展覽できる設備を創設して欲しいこと。進んでは金剛山植物園を經營して欲しいこと……今少し無遠慮にいへば動物園、鑛物館を……を熱切に感ずるのでありまして、關係官民の善處を希して止まない次第であります

×

以下、山中吟生時詠補遺(未定稿)ものであります

內金剛

毘盧峰を越ゆて嶺を覆りに來る

長安寺

初夏の屋根黄花をもてりけり
按摩の裏より鳴くや巣立鳥
朝鮮の牡丹といふが淋しけれ

黄泉江

草の根の葉を採り寺男
水のべに丈なせりけり鬼蓮

×

黄島や岩に立てかけ登山杖
道々の松の落葉に滑りつゝ
房下野咲初めしとは聞さつれど

×

白雲臺

到きつく金剛水は木下闇
登山客金剛水に來ては去る

飛風翠

風薫る玉流洞をチゲとゆく
毘盧峰の地圖が古びし登山宿
百合の咲く水邊のほとりかな

×

飛鳳瀑

かたまりて落ちもあるや瀧の糸
或時は吹かれ失するや瀧の糸
一の瀧この九龍瀑でもご覽とぞろ

×

々と瀧のきこわる岩八つ手
岩陰の雪雨龍膽草を抽く
赤腹蛙、相樹はうをまに浮びけ

毘盧峰にて

山なみのはたてに落る夏の日や
群青の山の上より夏の月
大陸に鶴が啼くや霧醒め

## 永宗島雜記 (下) 羽島牛次郎翁の事ども

岩崎二郎

博覽會前奏(10) 滿洲スケッチ 甲斐巳八郎

『サンバン』を廻つて更に『ボアゼ』島に向ふ。樹木繁殖なるよりしてか『ウデイ』島即ち太島とも呼ばれる。勿論島の稱もあるが普通に芍藥島又は『ムッチ』島の俗稱を以て謂はれてゐる。併し芍藥は少しも咲かないのである。往時洋船の來航するや常に之と永宗島の間に碇泊したのであつた。この邊りに珍しく綠樹多く一見爽快な氣分豐かな小島である。

この島は元國有であつたが後拂下げられ現在は鈴木翁の所有にかゝるといふ。同氏は既に十年來この孤島に移住し悠々たる生活をたのしまれるが現在見らるゝ如き鬱蒼たる樹木は大部分同氏丹精の結果である由である。而してこの島を訪れる者は原則としてその上陸と共に幾何かの入島料を徴收されるといふ事であつた、甚だ面白く感ぜられた。まさに無人島の王者であつて同行のS文學士をして痛く感服せしめた。

グリフイスの著書に依れば、この島には往年アメリカ艦隊の來航當時戰死せるセス・アーレンおよびデニス・ヘンドリンの二米國水兵の死屍が埋葬せられ、朝鮮に於ける最初のアメリカの墓碑が建てられたと云ふことであるがそれらしきものは遂に發見せられなかつた。島の中腹に一個の墳墓が見られたが之は明に朝鮮の人のそれであつた。永宗島在住古老の傳ふる所に依れば同島にそれらしきものが存在する由であつたが、恐らく誤傳であらう。

鈴木氏の談に依れば同島よりはたまたま石器時代の遺物と覺しき石器類が出る由で二、三個の石斧らしきものを提示された。又曾つて石器矢じりが出たと云ふことであつた。考古學に素養の無い私には全く見當もつかないのであつたが山腹に多數貝殼の堆積が露出されてある場所を二ヶ所見た。比較的新しいものであつたから勿論貝塚等の類ではあるまいと思つた。

この邊りから京城の門戸である江華島沿江の入口にかけては全くおびたゞしく無數の島々が點綴する、而して之等島々は何れも或は俗稱を以て或は邦名を以て又は洋名を以て區々に呼ばれてゐるが之等を一々綜合の上對照し一致せしむると云ふ事は誠に重要な事であらねばならない。例へば月尾島はローズ島の洋名をもつて呼ばれるがこれはフランス艦隊來航當時の提督ローズの名前に因んだものであらうことは察知するに難くない。永宗島はイヨンヂヨン島の俗稱を有するが、洋名亦同音のローマ字を以て表はされてゐる。而もこの『イヨン、チヨン』島は其の重要さるべきにもかゝはらず歐米人の著書に係り多く見出されないのは誠に不思議である。ボアゼ島即ち芍藥島はムッチ島なる俗稱があるが、之等に更に一一エテイモロジカルな探究を與へるならば一段と興味が深いであらうと思はれる。洋名は多く遠征艦隊の艦名又は艦長名に因んで名づけられてゐるから比較的簡單である。

永宗島に遊ぶ直前仁川在住小谷益次郎氏の御好意に依り羽島牛次郎翁と一夕面談するの機を得た。知らるる如く翁は永宗島に於ける雲揚艦攻擊事件の雲揚船員であり、現在は仁川と甚だ近からざる舊興雲君子面に在つて悠々自適の閑日月を送つて居られるが、老年猶往昔の壯健たるの概を有せられる。而して翁が明治九年江華條約締結當時、我全權黒田、井上兩大使に從つて江華島に來航せられたる往年の勇者である。今より五十七年の昔であるが、この濁り僕等の追憶を呼び起しつゝ語られた所に依ると當時第一行の通過されたのは時に干潮時であつたので附近一帶は全く甚しき一面の干潟地——ガター——であつて仁川港——當時の濟物浦——の邊りには數隻の朝鮮船が泥の丘上に在る如く擱淺してゐたと云ふ事である。而して永宗島及仁川に在る砲臺には兵がつかなかつたが只永宗島附近に無人島と稱する島のあつた事をはつきりと記憶してゐるがそれが外船の碇泊所であるムッチ島のことではあるまいか。また八尾島は既に當時より斯く稱へられてゐたが月尾島なる名稱は未だ無くムッチ島即ち芍藥島は勿論月尾島の如き現在見らるゝ如き鬱蒼たる樹木のおもかげは全く無く、たゞ徒らに一面ほうくたる赭土の孤島であつたのみと云はれ、而してこれ等の島々のみと云はず一般に半島の土に樹木の少いのは虎が來つてこれを食ふからだと云ふ樣なナンセンスめいた事が船中の人々に相當の程度で信じられたと云ふ樣な事を興味深く語られた。當時の仁川の有樣に就ても興味ある數々の示教を受けたのであるが後日永宗島に遊ぶの機を得て一人感慨の深まるものを覺えた。因に翁に就ては昨年既に小田省吾先生に依り『江華條約締結當時の追憶』(青丘學叢第五號)なる翁の口述筆記談として詳細に紹介されてゐる。翁の御健在を祈つて筆を擱く次第である(終)

## 文苑隨想 (五)

井上位人

川端康三氏の『眞夏の密談』は氏の詩想が、とどこほりなくすみくに、透徹してゐる溫和なる力と、その準備と頭のよさがうかゞはれる、しかし『部屋』は『眞夏の密談』に比するとその行き方に相當の距離があり不統一であるの遺憾であつた。

寺木定一氏の『甲虫』『冬の青い山』いづれもすこしく晦澁である處に缺陷がある。氏は現在一歩を踏み出さうとして、苦惱しつゝあるのではないかと考へられる。だから『甲虫』のなかのある一聯はすばらしく光りを放つかと思へば、或る一聯はこれにおとつたがこれが完全に破綻なく、統一されるときそれはひとつの大きな收獲が得られると私は信ずる。むしろ『丘』『三聯から』において破綻なき氏の作詩を見た。秀れたる詩を讀み得た感を深からしめた。

次に松本吉郎氏の『山の中に遊びゐる』この標題はもつと新鮮な、明確な形ちの言葉によつていひ現はされてほしい、と、私は考へる。構想は場合によつてその內容をも決定する重要な位置を占むるがゆゑに——

……すでに思想は歿び
すでに言葉を忘れ
私に思惟の迷想はない

の一聯はいゝが前後の表現が充分でない憾みがある。『時代意識』——最後寺田氏の作にはある力を感じさせるが、餘りに字句に囚はれ過ぎた傾向があり、生硬さがある。詩は抒情の文章ではなく、むしろ音樂的であらねばならぬ。この點氏の作品がさうした傾向を帶びるとき進境が著しいであらう。『甚雑』——一篇は表現——形式ともにいいそれは清新なる映像である。しかし內容において氏自身すこしく自重を要するであらう

## 朝鮮神宮 (五月獻詠歌)

千早振る神ことのいとゝありかたく拜もめかつく夏越の祓　京城　阿部今雄

みそぎすと漏幼兒集ひつゝ詣て來にけりあの御前に　同　阿部禎子

いにしへゆならひきにける神のきことく夏越のかしこみこの夏はやみ　同　杉本一

みそぎ川夕風涼し瀬の音に波のしらゆふ吹きかゝりつゝ　同　桑原展雄

目に見えぬ心のちりを祓して流れも淸く夏やいぬむ　同　村山次子

憂きことはかへらぬ水に禊して夏越の祓するぞ嬉しき　同　淺井佐一郎

まかことは神のゆ庭の大祓ひ祓ひつくして越ゆる夏かな　同　淺井照子

今日はみそかけかれを祓ひ淸めたまゝ神の前の芽の輪くゞりて　同　田中秀一郎

身も輕く心も輕くなりにけり今日の禊にけがれ祓ひて　同　安藤郁

祓草流れ來にけり水上にすむ里人や禊しつらむ　同　佐野喜平次

祓おかめ牛もひき來てや加茂集ひ夏祓する人ありけり　同　花田金之助

同　花山光子

## 朝鮮神宮獻詠歌 七月題『田除草』

朝鮮神宮の七月の月次獻詠歌の題は『田除草』であるが獻詠歌は一人一首で樣式は短冊又は奥書紙に楷書とし可成十六日ごろまでに社務所に届けられたいとなほ本月の獻詠會は十七日(第三月曜)午後一時から社務所で開催されることになつてゐるが誰でも出席することが出來る

## 京ヶ歌壇(四月集)

尾上柴舟選

正午の陽の玲瓏戸透して綠に匂くアスパラカスに風く靜けさ　秀潤龍山　黒澤多禰雄

春のよひ包める窓に丘の灯は赤くおぼろに瞬きをくぼり　仁川　久保紀美子

をとめ子は眼をぱかせ群青の森趺きて出でぬ春日さす野に　京城　伊東高麗夫

高く低く海鳥の飛ぶ下を行く船に帆よぐる音きこゆなり　平壤　松村吉郎

移り來てあれたる家をつくろへば旅にまさりて若しかりけり(轉任の頃)　忠南　久光はるみ

敵陣を近火を吹く傑に操倒めて馳け出づる心すでに勇なり　春川　西村まさと

こまくと白くさえたる花つけて文のそれより馨き葵かな　平壤　村井高君

## 今日の新刊

(本府圖書館調)

邦文部 農村の自力更生 西井與三吉▲心之友(第九卷第七號)大浦貫道▲京城帝大英文學會々報(第八號)佐藤淸▲會報(第四號)高木市之助▲ゴルファー(第五卷第四號)高島精一▲京城彙報(六月號)竹下留三▲門脇默一▲かざやき(第十八號)▲子供之友(二十七號)正木▲朝鮮酒造協會雜誌(第四卷第四號)清水武紀▲順天無盡月報(第五號)下條利夫▲朝鮮汗と力(七月號)成島秀吉▲朝鮮農報(第三號)寺田隆信▲第九回夏休學習帳(小學校一學年用まで六冊)木下久吉▲同上(普通學校一學年用より同六學年用まで六冊)同上

鮮文部 三千里(七月特大號)金東煥▲朝鮮農報(第一號)小泉喜雄▲白大鋼▲佛敎(七月號)原田大六▲佛敎天地光(五月號)八陽神呪經 池石泓▲大盛口錫九(七月號)李貞福▲四季大正寺漢文(第十八號)▲故々齊遺稿(三冊)金裕善▲東萊郵便局用品目錄▲邦文部 會心(五月號)片山市太郎▲週刊保安部署▲第十八號▲朝鮮時報(第六十五號)▲日本婦人協會會報▲金融組合(七月號)▲太田秀山▲新生活(七月號)小口弘▲朝鮮新生(第二六號)ウイリアム・シ・ケール▲共他四▲鮮文部 新生活(七月號)▲商業研究(第十一號)▲朝鮮社會學史▲產業技術▲朝鮮讀書會用教科書子田眞雄

## 學藝だより

◇帝國教育會 第四十回夏期講習會を八月一日より東京神田一ツ橋の帝國教育會講堂で開催、學科は一、教育の原理文學博士春山作樹 一、心理學東大助教授增田惟茂 一、國史研究 一、國語教授上主要問題東大教授島津久基。申込は七月廿日迄

◇帝國教育會 第十四回全國小學校教員會議は九月廿日より三日間神田一ツ橋教育會館に於て開催。會費三圓申込みは九月十日迄

◇眞人十周年紀念短歌大會 眞人社では創立十周年紀念の爲七月十七日午前十時より淺草八道橋國學院に於て開催する、會費一圓五十錢、同日は懇し藝能餘興福引等をなし午後五時閉會の豫定であると

◇かち鳥俳諧社七月例會 かち鳥俳諧社七月例會は來る十九日午後七時より京城府若草町南米倉町一六三番にて(會費不要)開催。宿題は『星』『蜀』初心者を歡迎すると

◇文學クオタリイ 第二號は龍膽寺、阿部、宇野、横光氏等三十二氏の執筆で出版された(一圓八十錢東京淺草區新森田町四番地文學クオタリイ社)

◇福島勉氏 ボトナム自福氏方滯在中であつたが十日本浦へ

## 朝の題話

二三日前朝鮮ホテル前廣場に於けるボトナム社の福島氏歡迎歡會席上、鎌原氏の徳野氏が金鑛熱の近頃盛んなる話から連想してゐたことのない人は見たまへ』と普通道の若所で、質の良いのになるといふ砂金を示して、黄色い相當小さい袋の中から懐の包紙よりのものを二粒ほどを取出して『諸君のうちでまだ砂金を見たことのない人は見たまへ』色のけじめも怪しげなあかるい……八十九乃至九十パーセント殆んど純金に近いものもあるし、どうかすると豆大位の純金の玉も出ると聞いて益々子にのつて說明すると側の拐楊子『まア素晴しいお話ですね、もしその希地から金の指輪でも出ましたら是非わたしにどうぞ一つお分け下さい……』に流石の福島氏もダア……

物凄い大賣行!

キング 大盛況!

八月大發展號

見よ!雜誌王の大活躍!!
目覺しい新計畫 大名篇續々發表!
感激に輝く生活、立身成功を望む方は、一時も早く御覽下さい

立志小說 シグナルは青だ (谷孫六)
素晴しく面白い! 立身成功の秘訣が解る! 人情滑稽、痛快だ、工夫だ、目のつけ所だ! 見よ、貧しい菓子行商の小僧が如何にして大都の實業家になつたか、波瀾萬丈テモ面白く、而もこの調子でやつて成功せぬ人なし。大評判!

一問一答 名家に秘訣を聞く 一讀萬金
◎貴方はどこを見込み一職工を大工場長に拔擢されたか……(答)王子製紙社長 藤原銀次郎
◎若い店員、社員はどんな心がけが必要でせうか……(答)三越專務取締役 朝生誠之
◎良人を出世させる奥様はどんな注意が必要でせうか……(答)女子大學教授 米田和歌
◎雄辯について一番大切な事は何でせうか……(答)拓務大臣 永井柳太郎
◎將棋から見た外交、交渉の秘訣は何か?……(答)將棋八段 木村義雄
◎農家はどんな所へ着眼したら成功するか?……(答) 山崎延吉

處世雜話 大庭大將縱橫談(日本軍はなぜ強いか?)
教育美談 實生の楓……本社社長 野間清治
興味知識 嘘から出た眞……松本洋介
輝く產業博覽會(美麗で高貴、面白い說明、全日本の產業が一日で分る大特輯)

冒險探檢大座談會(十三氏出席)
見よ、海、陸、空の驚くべき體驗談!
▲ライオン生捕り話……▲萬里の氷原と闘ふ……▲猛獸一騎の虎狩り……▲一番怖い獸と野獸の味……▲日本最初の冒險飛行……▲蒙古探檢奇談……▲九死に一生を得た遭難談……▲船が廻る魔の海……▲馬賊、小淵の滿火……▲島の上に船がのつかつてゐる話……▲月夜の氷原の奇觀……外色々。

オリンピツク選手推選實況 マラソン大血戰記(壯烈、血湧き肉躍る當日の實況眼前に浮び來る)……松本鳴弦樓
◎成功執務法二十ケ條(官吏、會社員、店員、となれば成功疑ひなし)……楠藤太郎

漫談落語 小ばなし大會 笑の問屋 十九家出席 極秘の珍談全部公開!

人氣花形映畫俳優大座談會 各社の男女優二十六氏出陣 苦心談、感激談、珍談、逸話等々 飾らぬ絶好の讀物

名士講談 永井拓相と大塊翁……政治的立場を異にし乍らこの美しき情誼、見よ、感激胸を打つ人情美物語。
名士講談 林檢事總長兄弟……兄は小學校教員から檢事總長、弟は給仕から檢事總長、涙ぐましい兄弟愛美談
名士講談 菊池寛氏と床春さん……今を時めく文壇の大御所も若かりし日にこの苦勞、涙のにじむ純情感激談。
偉人物語 苦難の大文豪……(加藤武雄)幾多の迫害と大苦難とを突破せる世界的大文豪ユーゴーの眞面目一讀大感動!

好敵手同僚互ひに語る
各界の達人同志が赤裸々に相手を語る感激談
▲劇壇…中村吉右衛門・尾上菊五郎 ▲映畫…及川道子・川崎弘子 ▲圍碁…鈴木爲次郎・瀬越憲作 ▲水泳…高石勝男・鶴田義行 ▲琵琶…高峰筑風・橘旭翁 ▲劍道…高野茂義・持田盛二 ▲實業…松永安左エ門・小林一三 ▲柔道…牛島辰熊・須藤金作

▲怪しい男、怪しい女『マカロニーを喰ふ男』の凄艶な一場面。

面白い日本一の小說欄
現代小說 未來花……菊池寛
美男俠客 振分け小平……長谷川伸
現代小說 白夜は明くる……久米正雄
豪勇無双 熊谷十郎左……山本周五郎
偉人小說 錢屋五兵衛……橋爪彥七
愛情哀話 愛を越えて……西田鷹止
現代小說 青春無情……三上於菟吉
熱血講談 龍造寺大助……神田越山
忠壯劇 空閑少佐……眞山青果
田園美談 蠶飼の歌……正木不如丘
探偵小說 マカロニを喰ふ男……花岡健二
幕末秘話 薩摩飛脚……大佛次郎
冒險哀話 海龍號……東日出夫
俠勇小說 菊五郎格子……子母澤寛

此の外讀物數十篇 一万千人當選 大懸賞あり
◎特大號でも五十錢 送料二錢
東京本鄉 大日本雄辯會講談社 (振替東京一二三〇)

## 新京目指す兩學生機來る

寫眞（上）昨夕京城飛行場到着の早明兩機（下）晴れの搭乘者 向つて右から早大且代教官、同川上君、明大山內君、同佐藤教官

# 空の學生使節 早、明兩機京城へ

## 昨夕相前後して到着

### 飛行場に漲る日本青年の意氣

學生航空聯盟の壯擧、滿洲國訪問の早大機フイヤット號飛行機川上新太郎君操縦、且代飛行士同乘と明大のR3型青年日本號山內保三君操縦、佐藤飛行士同乘の二機は十二日午前十時十分太刀洗を出發し蔚山に早大機は午後零時三十一分着、明大機はこれより十七分遲れて着陸し蔚山に於て給油機體の點檢をなし同二時二十五分兩機共に蔚山を離陸し京城に向つたが早大機は同日午後五時十五分南山上空に機影を現し京城飛行場の上空を一周旋の上同二十分着陸したが明大機はこれより十分遲れ同三十分無事着陸した

飛行場には佐藤航空官を初め神尾務課長、池田務官、朝鮮學生航空聯盟員、早大、明大兩校友その他關係者多數の出迎へあり

一同は飛行場事務所前に於て同氏等の爲めに花束を捧げ前途を祝福したが四氏は直に驛前三見旅館に投宿した

### 今朝出發

なほ兩機は十三日午前七時半京城を出發し途中平壤、新義州に着陸の上奉天に向ひ同地に二泊奉天より新京に向ひそこより引返して歸府に就く豫定である

### 大部自信をつけた 四氏交々語る

着陸後四氏は出發以來の感想を交々語る

今まで三千分以上の飛行をしたことがなく初飛東京、大阪間の飛行をやつたこともないのに今回の長距離飛行は專ら冒險といへませう、これまでの難航は東京大阪間で天候險惡の爲め大阪に一泊し太刀洗からの飛行は樂で殊に海峽の飛行は愉快でした

朝鮮 は南から全部晴れで秋風嶺が難關ともいへませう、學生の途中もこゝまで來ると大部自信をつけたようです、明日は午前七時半離陸し平壤に一寸下りて新義州に行きこゝで滿洲の天候を調べ正午出發奉天に向ふ豫定です

# 順化院の擴張 四苦八苦

## 肝心の財源が心細い

世界一に死亡率の高い傳染病都市たる我等の京城府にいつ完備した病院設備が生れるか、本年度、京城府は順化院擴張で

**お茶** を濁さうとしてゐるが、此の擴張計畫さへ肝心の財源が順調に調達出來ず四苦八苦の態である十三萬圓中起債金四萬圓を除いてあとは黃金町五丁目消防事務所跡、及び往河苑洞に跨がる北部衛生詰所跡の兩地賣却によつて充當し樣との目論見であつたが、

衛生試驗所跡三千五百坪に對しては今までに入札者皆無といふアッサリしたもの、又消防事務所跡の九百坪に對しては去る八日二名の入札者があつたが府の豫定價格とは非常な開きがあり、何れも不調に終つてゐる、從つて豫定の本年度內には到底實現がむづかしく

**府尹** も『止むを得ずば府債で行くより仕方あるまい』と悲鳴を上げてゐる。

# 北海道から少年團

## 滿鮮視察に

はるぐ北海道の果てから滿鮮視察の少年團がやつて來る——北海道 立旭川中學校 生徒有志で組織された旭少年團ではこの國家重大時局にあたり先限の活躍によつて建設された滿蒙の新天地に赴き見聞をひろめ認識を深めると同時に朝鮮、關東州の外地を背見して國民の基礎的自覺を固くするため今回暑中休暇を利用して十四名の團員をつのり團長舊浦博士引率の下に來る二十六日旭川を出發、聯絡船一日午後七時京城着翌一日を府內各所見物に費し同夜十時四十分發列車で北行、奉天をはじめハルビンに至るまで十數ケ所を視察、新京では滿洲新政府にお祝ひを申し上げ派遣軍隊を慰問して二十四日旭川に歸着する豫定である

# 府營バスの— 從業員再び動搖

## 監督補に對する惡感情爆發

### —多難な京城府廳—

京城府營バス從業員にかねてから同バス監督補中山榮一氏の從業員に對する冷酷粗暴の態度を恨んでゐたが、最近に至り中山監督補の態度がますく高壓的になつたゝめ今までの惡感情が爆發し、この程バス主任になつたばかりの品川技師に

『中山監督補が在任する間には常に不安にかられ、上下の融和を破り職責を全うすることが出來ないから考慮して貰ひたい』旨の異文の陳情書を從業員一同の名を以つて提出したところ

まだ主任になつたばかりで內情に詳しいから調査の上で返答しようと約したまゝ旬日を經過しても未だに同主任から回答がないため、果然百數十名の運轉手、車掌は將々協議するなど動搖してゐる

### 何時も罪人扱ひ 某運轉手語る

監督といふ職務は單に乘務員を監督するばかりでなく、指導して圓滿に仕事を遂行して行かねばなりませぬのにどうしたら乘務員のアラが發見されるか專ら私達をいぢめることのみ考へ、何時も罪人扱ひにして横暴を振つてゐます部下を虐待して上司に諂り、なんでも弱點を握してゐる事實は澤山あります、私達はこんな不愉快な人を頂いて仕事は出來ません

### 威張るばかり 某女車掌の談

また某女車掌は語る

中山さんは私達の前で威張ることばかり考へて私達の待遇を改善することは爪の垢ほども考へてゐません、この容易體格檢査をするとて私達を事務所の狹い部屋に引入れ無禮なことをしたり、不平をいふものは遠慮なく減給したり、少しでも言語問題ですと黃色い聲を上げて罵倒して頭つた

### 困つた事— 事實を調査 品川主任の談

この問題につき品川主任は語る

乘務員が陳情書を出したことは私の口から申されません、この不況にバスの經營も苦しいので待遇もよくして行けない有樣ですが、乘務員が待遇の改善をこの容易體格時に申込んで來たことがありますが、この時もつれた感情がまだとけないためで、中山君のことは事實を調査しなければ何とも申されませんけれど何しても乘務員が感情に走りすぎることは困つたことです

# 滿蒙博報

## 元山から特産物出品

本社主催滿蒙博覽會に出品さるゝ元山府の特産物は豫て本府當局において取纏め中のところ、この程出品物全部取揃ひたるにより七日府廳に於て嚴重な吟味の上夫々梱包な荷造をなし同博へ向つて發送した、出品物及び出品人は左の通り

**水產物** 鯖干（賞品）文園仁、河內小三郎商店、サヨリ（賞）高原源三郎、海參、貝柱（非賣品）朝鮮第一區漁水產漁業組合、鰤時雨煮、ホスカルビン（賞）日本水產元山支店、鰯〆粕醬油（非）森野寳壯商店、淺煎太、鰯節、鰯鮓、鰯餅子、明太子（非）鶴嘴屋商店

**木材製品** オノオレカンバ製ステッキ、木劍、並に木炭（賞）東郷松

**淸酒** 天狗正宗（非）新谷新七、金我（同）金光酒造合資會社、朝の松（賞）元山酒造株式會社

**朝鮮燒酎** 丸台元山士酒（非）合成釀造所

**藥酒**（非）全興釀酒所

**木材** 紅松、椴材、板材（賞）

## 大邱府の 出品

大村鎌次郎鋼材所 醬油 龜甲京矢野釀造場

【大邱】本社主催の新興滿蒙博覽會に大邱府の出品は左の通りである ▲生絲朝鮮生絲株式會社▲煙突油紙大邱紙物商會▲煙突油紙同▲トマトケチヤップ大邱罐詰▲トマトソース同▲醬油（山田）▲清酒和可松、若林誠助▲味噌（山田）今金屋▲清酒池稻國、樺居太一▲清酒尚醸鵑、片本梅吉▲同新羅正宗、奥村悅也▲牛セピヤ外四點、吉田周藏▲扇煙草盆外五點、吉川德三郎▲エリキミル小西裕▲東洋學東洋染織所▲松竹細工品河村直石▲藥煙便器箱外數點大邱刑務所▲蘋果慶尙北道果物同業組合▲大邱インク金泊學▲乾草絲毯內山好亮

# 精神道場

## 秋光晃榮師が 棒術と劍道の極意公開

### 十三日夜八時より本社來青閣で

主催……秋光晃榮師後援有志

＝入場無料＝ 後援 京城日報社

# マラソンの三君初練習

## 本コースで試走す 十哩——五十七分

【ロサンゼルス十一日發電】我がマラソン選手權選手、津田、金恩培の三君は十一日午後三時よりマラソン本コースの最初の十哩を走り初練習をやつた、津田、金兩君はゆつくり走り十哩を五十七分で

### 出世を望む方へ

何を措いてもキング八月號は是非御覽あれ。『成功執務法二十ケ條』の如きは一々懇切な解說つき、非常に有益、職人出世の虎の卷である。

## ザリラ恐るゝに足らず

### 水泳選手の自信

【ロサンゼルス十一日發電】我水泳選手がスイミングスタヂアムで練習中濠洲のチャールトン、アルゼンチンのザリラも現れ熱心に見てゐたが、その世評を求めるとグッドスキマースとばかりで多くを語らなかつた、ザリラの泳ぎぶりを見てゐた我選手は恐るゝに足らぬとかなり自信づけてゐる

# 滿蒙博を飾る ハワイ大學野球戰（4）

## 守備の二割を受持つ 至寶山田の神技

### 盗壘王江口三壘手

布哇全土をすぐつて狩り集めた打線の猛者を西京に取り揃へ而も頭腦無比の投手團を擁して東部に乘り込んだハワイ大學チームのデモンストレーションは確かに今夏東都球界における一偉觀であつたが

**來朝** 以來東都強剛チームを向ふに廻して行はれた各試合において比較的振はなかつた守備の陣容に只一人縱横無碍の働きを遂げて異彩を放つ名手のあることをスタンドのファンは見脱さなかつた

それはハワイ切つての至寶二壘手山田の人間業を超越した不思議な球の捕へ方が觀衆に大なる驚異を與へたのだつた、といふても既に球をキャッチするのに種々の技巧があるわけではないが『大學リーグでも見られぬあざやかなプレー』として彼の上に絶對的賛辭の浴びせられた理由は實に山田の縱のやうな脚足を利用して驅驟する守備範圍の擴大さであつた、彼は球の出やうによつては遊撃の領域を侵略し或は一壘線上後方に出張して

**確實** な守備の第一線を死守した、その堅實さは、さすがに和製ベーブ鈴木をして『守備二十パーセントの重みは山田一人で持つてゐる』と歎息させた、彼の附近に球を接近させることは極力これを好まなかつたらしい、彼の附近に球を近ひやることは絶對に一壘に入ることを許さなかつたからだ

三壘手のタブーッ江口は變へず第一打者としてバッティングの正確さと器敏さとして聞えてゐる、守備の頑固さは山田と好一對の花形選手、タッチとモーションの早いことで知られてゐる

**遊撃** のイワ、間宮は上陸以來殘念なことに甚だ調子惡く屢々ミスを出してゐるが、これは彼がさんぬる日行はれた學業試驗に係り熱中して練習甚だ不足した結果だといはれてゐる、併し現在次第に調子をとり戻しつゝあり早大の試合でも駿河台の二回戰でも相當の成績をあげて好評を博してゐるから半島に姿を現はす頃は完全に以前の元氣を取戻してゐるであらうから彼の活躍にも大きな期待がかけられてゐる

一壘手のビルッ、守備においては天下一品と同チーム自慢の一人であるが惜しいことに打撃芳しからず外野選手は長打者チームに屬へるためコーチ、クラム氏の最も苦心を重ねた編成である、左翼には投手三人の中からピーターソンかノブリカあたりを持ち出して驅ゑ、中堅にアンドラデー、右翼に巨人グラハムを置き完璧を期してゐるがともに

**打擊** における猛者揃ひだ主將ノブリカは卒業後ニューヨーク巨人軍に入るとのことである

◇

さて邀來の強剛遠征チームの訪れるのも旬日の後におし迫つた、やがて姿あけの前奏曲と相俟つてお色旗輝く甲子園球場は半島未曾有の大壯觀に空前の賑はひを呈するだらう、心は躍る！二十二日對全京城二十三日對？？？われらのこの日を待たう（終り）

（寫眞はハワイ大學敎授オワト・クラム氏で同大學野球軍のマネージャー、監督、コーチを一人でやつてゐる）

# 贈收賄事件進展か

## 參考人四名を召喚、中一名は留置

### 本町署の決意固し

本町署が摘發の決意を固めた贈收賄事件は夕刊既報の如く十二日早朝櫻井町方面から某組合幹部某氏を召喚し、更に午後にいたつて某々氏外三名を引致、何れも星崎警部補、谷道刑事部長、平野、林兩刑事の嚴重なる取調べをうけ夜にいたり中二名は歸宅を許され某組合幹部某氏は同夜八時檢束留置をみるに至つた、更に午後九時から前記四係刑事は約一時間半にわたり刑事室を密閉し重要協議を遂げ終つて平野、林の兩刑事は直に某方面に向つて活動を開始し昼後十一時過ぎ取調べ一先づ歸宅を許した、かくて同事件は徐々に進展する模樣ありこゝ數日の經過こそ事件が左右さるべき重大な分岐點であり各方面から注目されてゐる

# 中央豫選

## 第九回全鮮庭球選手權大會

期日 七月十七日午前九時

場所 朝鮮銀行コート

試合（方法）ダブルス……七回ゲーム……トーナメント（使用球）丸菱ボール（ルール）京城軟球聯盟使用ルール

申込期日 七月十四日限り

申込場所 京城日報社、毎日申報社

參加料 一チーム 一圓

觀覽無料

主催 京城日報社 毎日申報社

後援 京城軟球聯盟

## レスリング 出場請願

### 講道舘の兩氏

【ロサンゼルス十一日發電】講道館小谷六段、吉田五段の兩氏は五月來羅府に來りレスリングの練習を續けてゐたが十一日羅府協會長を訪問、日本選手としてオリムピック大會に出場したき旨請願した

## 次回の大會 東京で開く

### 嘉納氏渡米す

【東京電話】第十二回國際オリムピック大會を東京に開催したいとの我希望を實現すべく、委囑を押し羅府の大會に臨む嘉納治五郎氏は十二日午前十一時二十五分東京驛發午後三時橫濱解纜の秩父丸で出發した

## 帝大生死體 更に一名發見

【甲府電報】山中湖畔遭難帝大生中愛知縣吉町野町出身帝大法科一年生益……體は十二日午後三時死體となつて發見された

## 少年會の赤い運動

【平壤】平南德川郡德川少年聯合會及び是長里少年會を背景として四月から秘密裡に運動を續けてゐた同里農民延元を主魁とする十七名の團體は治安法違犯として德川署から平南道警察部へ送られ目下檢事局で近日中に處分決定の模樣であるが被疑者は〇〇〇〇主義の宣傳に努めてゐたもので一味中約十名は二十歲以下の少年である

## 來青閣で 今夜再び公開

◇秋光晃榮師

既報千里眼秋光晃榮氏は目下田旅館に滯在、師獨特の各種透視を有してゐるが十三日夜八時から再び本社後援の下に本社來青閣に於て身體強健法及精神修養の講演會を開催し併せて棒術劍道の極意を公開して劍道との仕合を觀覽に供することとなり、各方面より多數の來聽を希望してゐる

尚ほ師は當分滯在して棒術の講習會を開催すると共に府內の各種團體並小中學校專門學校等に於て精神修養の講演會を開催する由である

## 東京學生柔道 十五日入城

### 十七日に試合

東京各大學專門學校柔道聯盟の猛者四十名は滿洲國遠征の途次十五日夜入城十七日全朝鮮軍と試合をなし同夜出發滿洲へ向ふ筈

## 城大弓術選手 十二日九州へ

九州帝大主催高等學校弓道大會に出場する城大弓術部員荒木、伊藤、沼澤、淺野、平野、小牧の六選手は十二日午前七時四十分京城驛發列車で內地へ向ふ

## 街の噂

★——料亭花月にゐたお滿さん今度南山町一丁目に瀟洒な料亭山田を開業した、長崎名物のシッポク料理、家庭向き

★——鐘路二丁目の交叉點、黃金町入口から西大門行きの電車は從來東一銀行橫に停留所があつたが、先般から鐘路警察前寄りに變更された

★——東亞倶樂部前の電車停留所完全に櫻井町と名前を變へ

★——バー火の鳥開店以來三周年を迎へたので十日から十四日まで三周年記念の特別サービス

南京虫の絶滅には 一番よくきく ペレトン

▼半島受驗界の最高峯現はる▼
講師は何れも斯界ある新進の權威來り學べ・必ず榮冠は與へられん
期 自七月廿三日至八月卅日 夜間授業
中等學校受驗科
（特に小學校卒者に三ケ年にて中卒の實力を與ふ責任を持つ）
詳細は二錢切手封入左記問合せあれ
半島高等受驗會

東京驛前丸ビル內 石特許事務所 無代進呈（特許の栞） 內外特許、商標、出願、審判、並に一般訴訟事務

信券 山田商店

地圖・兵書 京城練兵町 小林又七出張店

特別案內

巡査 日本警務學會

生涯安定の 男女 高級職業 鍼灸醫・電氣醫療士養成
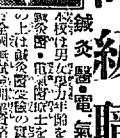
東京鍼灸電療醫學校

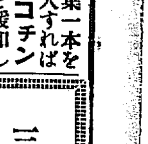
タバコの友や 廣香松葉
松葉一本を挿入すれば 心氣爽快にニコチン臭を緩和しアレを防ぎ口內芳香に滿つ
今村洋行 延命壽香堂

株式名義書換停止公告 東洋拓殖株式會社

外科 レントゲン科 植村病院 京城永樂町二丁目 院長 醫學博士 植村俊二 副院長 松永信哉

三越推獎品 南京虫捕獲敷布 三越地階にて發賣中

ラヂオ 電氣材料一式卸 河浪商會

京日案內 女中 看護 恩給 社員 身上 恩給 賣地

# 命の最高峰 (166)

平山蘆江 作
布施春長 畫

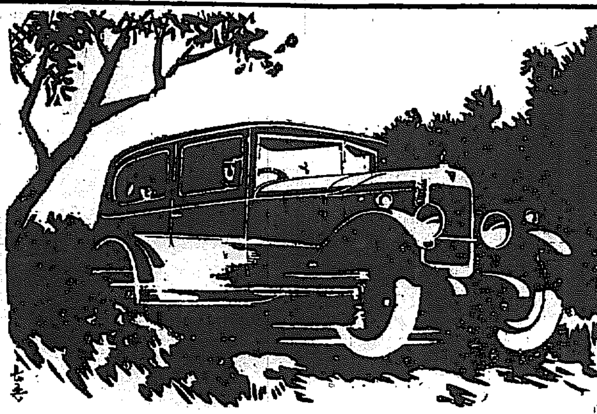

「はゝゝ、驚ろいたか、驚ろいても仕方がない。僕は僕の頑強な闘爭を、京握に近い道ばたに、長々とのばされて了つたんだからね。そうだと思ふなら、きのふの新聞をあとで見せてやらう。あんまり小さな記事だから、多分、君は見落したらう。たつた三行ばかりだつたかな。はゝゝ、君にとつて彼は、大事な男でも、新聞社にとつては、ゴミか、うめくさぐらゐのものだ。はゝゝ」

麗沙子は何を云はれても、もう耳にかけないだけに心をしづめる事が出來た。

今、いたづらに、おたはたする事は、却つて、なりゆきを醜くするだけのものだと思ひはじめた。だから、白崎の太い手に押さへられて、白崎の膝に、上半身をもたせたまま、ぢつとして了つた。

クルマが突然とまつた。

「おい、どうした／＼」

「はい、すみません、道を間違へました」

「チヨッ、仕樣がないなア、しつかりしろよ」

「すみません。一寸、バックしますから」

「早くしたまへ」

「はい畏こまりました」

前へ、あとへ、あとへ、前へ、自動車は二三遍、行つたり來たりして、又、走り出した。

白崎は、くど／＼と麗沙子に向つてしやべりつゞける。

如何に観念の瞳をきめてゐても三度に一度は、顔を上げて、男を睨みつけたくなる麗沙子ではあつたが、白崎は、てんで、相手にしなかつた。

「麗アちやん、今の中に、よく考へたまへ、僕はまづ、君の用心棒をのして了つて、第二に君を浚らうと思つたんだ、併し、天の配剤といふやつだね、かうして、思ひがけなく逸すべからざる好機會がやつて來たものだから、急遽にプログラムを進行さしたんだ。すべての情勢は、僕の爲めに好都合に急轉回をした。かうなつた以上、君は僕に向つて、從順である事が一番好いんだぜ。けけけ、君だつて、腑の座つた女盛りだ。あんなよい／＼の看病ばかりして、可惜女盛りをムダにするのが得策ではあるまい。僕は今、君の爲めに一切を抛つてゐる。その事は君だつて知つてる筈だ。東京に於ける僕の仕事も、僕の生活も、そして大事な犬も、皆な投げすてゝ了つたんだ。で、これから君と二人で満洲へ飛んで、新らしい舌皆を切り拓かうとしてゐるんだ。手配はすつかり君の爲めに整へてあるんだぜ」

白崎は諄々と説いた。

クルマが又止まつた。

「おい、どうしたんだ。又、道を間違へたのか」

「ハイ、相済みません、もう一度バックさして下さいまし」

「仕樣がない奴だな、早くしろ。夜が明けるぞ」

クルマが、又走り出した。

「麗アちやん、君の心は君の良人の爲めにと考へてるか知らないが、君の良人は、山路謙三郎を要求してゐるんだらう。はゝけ、臆さなくても好い。僕にはそれがよく判るんだ。そこで、僕の立場として君にすゝめる。なるほど、山路の肉體を思ふ君かも知らないが、其の點に於て、山路の代りに僕を――」

クルマがもう一度、とまつた。

「又か」

「はい、着きました。扇ヶ谷の小町屋です」

「小町屋、――ほう、さうか。御苦勞、そこでと、君にはまだ少し用がある。今夜は、君もこゝへ泊るんだ。クルマも一緒にね」

「はい、どうぞ、よろしくお願ひます」

「無論さ。――さあ、お孃さん、おろしてあげませう」

白崎が、車を下りて、手をさしのべた。麗沙子はクルマの中から動かうとしない。

## 映畫 演藝

## 宣傳ビラ問題で一寸もめる
### 十日興行協會の定例集會で 結局以後は八ツ切に

一松道保安課長、中村本町署長を顧問とし今春四月設立總會を開催した内地人側七常設館主を以てなる京城興行協會定例集會は毎月十六日に行つてゐるが七月は都合上繰上げ十日松金に於て開催し會長分島氏始め副會長外五館主集會し協議の結果宣傳ビラ問題を議題とし後繁急議題として廣告問題の協定違反が行はれてゐる事を議題とし問題化しかけたが右は從來館主協定として新聞折込廣告又はビラは一切十六切を以てなす事に申合せてみたもので之を前月より浪速館では八ッ切廣告を用ひ、今月に入つて喜樂館が同じく八ッ切を使用した事に議題を醸はしたが他館主の申合せも何等益する處なしといふにあつたが結局十六切ビラでは充分廣告としての使命が果し得ないといふので爾後は八切を使用することとなつて圓滿に解決を見た

尚現在協會の五ヶ年計畫として期待されてゐるのは積立金問題でこれは一ヶ月各七館主に於て月九十圓宛積立金をなし現在二千五百二十圓になつてゐるものであるはこれが五ヶ年後京城府内に一大劇場を經營する計畫のもとに行はれてゐるものである

日活『上海』 日活發聲版『上海』は大河内主演村田實監督、三柳、村田、吉井、花井、田村等で之が奇才村田實が監督製作し背景は松平信博氏、飼殺に特異な性格を見せてゐる大河内が劇をピストルにかへしかも現代劇にデビユした處に期待されるものがある十四日より喜樂館に上映(寫眞は其一場面)

## 各社早くも 初秋の陣立
### 呼物映畫を覗く

お盆の映畫戰も近づいた現在各社は早くも初秋の陣容を整へ始めた日活の如きは既に秋の十八大作品を發表してしまつたと言ふ手廻しのよさを見せてゐる、さて噂にのぼる各社の呼物映畫を見るに日活には伊藤、辻吉、大河内のトリオ物『磯厚飛脚』『無宿人國記』の二本あり『磯厚飛脚』は撮影開始された、田坂監督は吉屋信子原作『彼女の道』を夏川靜江、市川春代、島耕二で撮る武村文子原作主演村田實監督『一九三二年の母』やマキノ正博監督片岡千恵藏主演山上伊太郎原作『國木定』菊池寛原作『未來花』『花の東京』は近く映畫化されることになつて居りその他長谷川伸原作『振分小平』子母澤寛原作『浪人しぐれ』『遊業やくざ』が映畫化される。松竹は神田監督栗島すみ子主演『情人』五所平之助監督林長二郎、川崎弘子主演『不如歸』山中峰太郎原作『聖なる乳房』犬塚監督柳さく子、尾上菊五郎大林梅子主演『いふなぎ京紙』あり。新興には溝口健二監督の大作『滿蒙建國の黎明』を始め渡邊新太郎、花房銀子主演『鷹の笛』高見貞衛監督森律要子、浅岡健二、望月禮子主演『彼女の運命』山中監督嵐寛壽郎主演『右門捕物帖』や近く直木三十五作『明暗三世相』大佛次郎原作『妖魔繪曆』をオールスターキャストで撮る、東活には河部五郎、月形龍之介主演『三千世界膝栗毛』吉野光枝主演『淺草三重奏』オールスターキャスト『大和櫻』淺明子、大井正夫主演『絢爛女舞扇』等がある不二には鈴木、阿部共同監督傳明、稔、時彦、森靜子主演『金色夜叉』あり赤澤には東亞映畫『新嚴島』更生の富國・河合映畫でも大作の用意をしてゐる

## トピック

暑い興行でハダ・カゲキ大會に七分の入りレビユウでは木村的だと云はれてゐたが秋本君が去てからは喧嘩と舞踊構成に一寸寂寥を見せる、各館の特別お盆興行としてはいとも淋しい、元來季節的なプロを組んでゐる館はないやうだ先づ興行不熱心と云ふ處か

◇

新興で『明暗三世相』と『妖魔繪曆』をオールスターキャストで製作すべく目下脚色中だとある時代劇のデマ一說の意氣で……か

◇

入れたか子プロでは廿日洛西御室双ヶ岳に建築中のスタヂオ開所式を行ふと

◇

パラマウント日本支社設置以來此八月で恰度十年になると云ふので何等かの方法で地方館にも記念をなすと、差當り朝鮮劇場では特別プロでも編成するか

◇

夏期興行のセカンドランにはすつかりファンは腐らされる、但し藝術上の香氣豐かなものは其限りに非ず……と云ふのだからファンも虫がいゝ

## 將棋新手合 (五)

於東京市日本橋區蠣殻町二ノ一五 萬邑太將棋所

(圖は二七飛迄の局面)

飛角香交 伊藤香
△五段 坂口允彦(東京)
▲初段 都築俊太(東京)

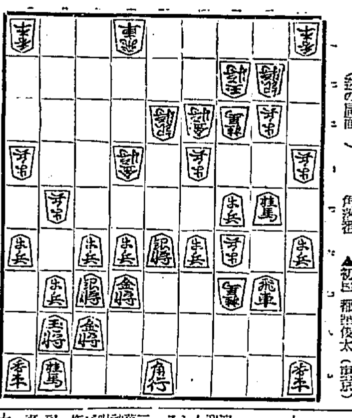

持時 ▲都築氏 桂歩歩歩

△四九桂成 ▲六八角 △二五桂 ▲同飛 △三七歩成 ▲四五歩
△同歩 ▲六五歩 △五四金 ▲六六桂 △四四金 ▲五四歩
△四二銀 ▲四六歩 △二四歩 ▲四五歩 △二五歩 ▲四四歩
△同金 ▲五二金(以下次號)

齋藤木七段講評(上手)四九桂成以下の手段は、入玉を狙つた手順である

(下手)三七歩成は入玉の緩和方針である

(上手)四五歩と突き捨て、六五歩と攻勢を轉ずるのは嚴しい手捌きである

(下手)五四金と、六筋の覗ひを避けるのは此の場合止むを得ない

(上手)四六歩と、敵金を月碍に追擬に轉ずるのは至當である

(下手)四五歩と取り込んで、飛車を犠牲にするのは強い手である

(上手)二五歩と、敵飛車を取るのは、此の場合已むを得ない手である

## 商店街

▲本町署がいやに永樂町赤玉に愚げるモット徹底的に擧發したら『どうです堂々たるカフェーを』女給の上前をボーイにやめ剣ねる位は朝飯前の仕事ですよ カフェーにしろ旅館にしろ女中の配役の上前が小間使乳母や子守にまで及んでゐるのを御存知ないは(ヘテサテ)▲遞信局長に問ふ 昨年九月廿一日羅南市春吉町の三、遞信局公認朝鮮電話通信社たる者來り京城・全南北・忠清道内電話番號簿作成し、要聯すと一見三十歳前後の内地人來宅しました。頒取際に遞信局公認とありますので一冊金二圓の内金として一圓出しましたが其後十ヶ月なるも何等の音沙汰もありません、被害者多數あると思ひます以上は當局公認せしや否や何かの企みれど今後の事もあれば徹底的調査の上本欄に掲載せられたし(忠南江景讀者)▲姜士鳳けの夕中元贈物のため○○屋へ買物に參りまして品物へ眼を落して見たらハッキリ定價と符號の樣なものが付いて居りましたのでびつくりして御挨拶もそこ／＼で逃げる樣に致し早速持參、差出して御挨拶致しました隣り大きな失敗を致しました係りの人も今後細心の注意を願ひたいものです、商妻も氣急けしいめおつりを數ふ事も忘れて置いて氣が付きましたが買物生懸りにせてあるのは如何かと思ひます レセットの方は店員でした(一女性)▲昨年の盂蘭盆には若草町で京城では初めての盆踊りが催されて非常な盛況でありましたがこの事は佛教上誠に意義深いと思ひます。今年も大に開催されて郷土趣味に浸りたいものです▲九日の大相公と正一君と君等はあれで正當だと思つて居るか知れないが世間の事は無理が多すぎる前に御手近で誰かに聞いて見給へ すぐ解決する事だ(鹽香)▲九日の黃金町出張大島町二八番地の上(龍山出口)▲どなたか御親切な方にお願ひ 本月廿日頃に龍木方面の方一人旅にて心細く思つてゐる者です、もし御同情の方がありましたらお宅にお伺ひ致します(雲坂町の女)▲澤田様へ御返事 此度御来店の節は具体的なお打合せを致します。遠慮に御迷惑でせうが一度御来店又は御手紙下さい(丁十書)

## 十三日(水) DK ラヂオ

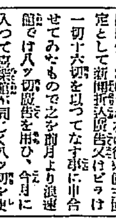

午前一〇時〇分 氣象概況 各地天氣概況 仁川觀測所發表
同一〇時四五分 料理獻立 日用品値段、鮮魚貨物相場
同一一時五九分 正午の時報 ニュース 京城府社會課 水産市場發表
午後〇時三〇分 經濟市況 京畿道山光寺住職 澤 淸緒
同一時一〇分 スポーツ講座 水泳に就て(一) 河原徳太 小坂光世
同二時一五分 家庭講座 齊藤 修 宗教の話
同四時〇分 ニュース 公示事項
同五時四五分 ラヂオ體操 職業紹介事項 當夜のプログラム發表
同六時〇分 お話 夏の夜空 鈴木駿太郎

同六時三〇分 英語講座(A)初等科(三九) 岡倉由三郎
同七時〇分 ニュース 公示事項 翌日のプログラム發表
同七時三〇分 法話 本願寺派鮮別院輪番 朝枝 不朽
同八時〇分(A) 清元 盂蘭盆(三社祭) 淨瑠璃 清元梅香代 三味線 清元梅垂 同 清元海葉律
同八時二〇分 ピアノ獨奏(A) 秋田 梅子 謝肉祭(廿二の小曲よりなる) ◇シューマン作曲◇ (1)前奏(2)ピエロ(3)アレキン(4)高尚の円舞曲(5)エウセビウス(6)フロレスタン(7)嬌媚者(8)返事(9)スフィンクス(10)蝶々(11)踊る文字(12)キアリーナ(13)ショパン(14)エストレラ(15)再會(16)パンタロンとコロンビーヌ(17)及(18)ドイツの円舞曲・パガニーニドイツの円舞曲(19)愛の告白(20)行進(21)休み(22)俗人に對するダビデ結社の行進曲
同八時五〇分 連續講談(A) 狐三次―第三席― 神田 伯治
同九時三〇分 時報(A) 引續き 氣象概況 仁川觀測所發表 各地天氣 連續講談 過談 中繼 了 出


美味 滋強 清涼飲料

御愛用家奉仕景品附

カルピス 中元大賣出し

映畫館入場券進呈

○カルピス御買上げ壹本毎に京城大正館・喜樂館の入場券どちらでも壹枚進呈

○中元賣出期間 六月廿七日より七月十五日まで

○入場券有効期間 昭和七年十二月末日まで

(枚數に制限あり賣切れ[illegible])

發賣元 京城 辻本商店

## 演藝案内

**中央館** 十三日より 夏季特別大公開 第一 パラマウント週報 久しくして特に御待兼の洋畫ファンに贈る! 今回漸く 大作撤封 パラマウント・サウンドニュース及 パラマウント映畫 陽氣な中尉さん 全十卷 エルンスト・ルービッチ氏監督 モーリス・シュヴァリエ氏主演

**浪花館** 近日公開『開拓者X27』 巴里の屋根の下 ハロルド・ロイド氏大笑劇 ロイドの足が第一 全十卷

**京城劇場 五色會一行** 十一日より 夏季特別大興行 東京浪曲界名花七有名出演 五色會一行

**東亞倶樂部** 十二日、十三日二日間短期上映 斷然の問より輝き出づる… 須磨の仇浪

**京龍館** 十一日より三日間 大人廿錢 小學生十錢 スピード娘無茶當り 四谷怪談 紫頭巾

**龍山劇場** 曾我廼家五郎劇 松島家時丸出演 宮川桃太郎口演 將軍馬車 弱虫大手柄

**大正館** 七月十二日より二日間 戀の借金狂ひの戰術 榮冠涙あり

**朝日座** 七月十三日より 女優大歌舞伎 一條大藏卿 三吃の又平 勝半七

**喜樂館** 七月十四日より 明治元年 かたわ雛 響

**仁川出帆豫定** 仁川支店 鮮航同盟會 阿波共同汽船出帆 威海衛、芝罘、大連行 利通號 七月十五日午後一時



**朝鮮郵船出帆** 代理店 野口商會 電話二四番・一七三番

威海衛、芝罘、大連行 共同丸 長山丸

**仁川出帆** 大連直行 日本海丸 朝海丸 鮮海丸

裏日本北海道行 裏日本北海道樺太行

**鎭南浦出帆** 朝鮮北海道大連線

**日本郵船出帆**

**元山出帆** 釜山出帆 木浦出帆

**朝鮮汽船出帆廣告** 仁川出帆 釜山出帆 木浦出帆

**嶋谷汽船株式會社 仁川出張所** 電話五〇・一〇八

新潟北鮮北海道線 寄港地順序 使用船

**朝鮮北海道大連線** 寄港地

裏日本北海道行 群山出帆 木浦出帆 釜山出帆 浦項出帆 城津出帆 雄基出帆 淸津出帆 西湖津出帆 元山出帆